工商晚報
The Kung Sheung Evening News
印：工商日報有限公司
各部電話號碼
編輯部及採訪部：5－283378
經理部：5－281521－3
營業部：5－279307
中區辦事處：5－225455
郵箱二六七五號
每份兩大張售價五毫

大舉開抵波蘭週圍演習區
蘇聯機動部隊奉令隨時行動

【華沙六日合衆國際社電】據報，蘇俄機動部隊星期一日大舉湧到，參加華沙公約國在波蘭及其週圍的延長了的演習，和被通知要準備「阻止社會主義敵人的活動」。

在俄軍開進當中，俄主席布里什紐夫出席了在布拉格舉行的捷克共黨大會。在這次會議中波蘭被警告說它的鄰國已準備阻止「任何人或任何事物的破壞」。

柏林的東德通訊社說，東德國防部長荷夫曼帶來了東德領袖漢納克的文告給正在參加演習的東德軍及俄軍。漢納克讚揚他們防衛社會主義的成就。

東德通訊社引述漢納克的話說：「阻止一切社會主義敵人的活動，是軍隊天職之一」。

在華盛頓，美國情報人士說，蘇俄的軍事準備，已提高至最高的可能水平，下一步便是將到任何地方作戰。

捷克共黨總書記胡沙克及蘇共主席布里什紐夫在捷共第十六屆大會開幕時鼓掌致意。（合衆國際社）

美國務院發言人稱
蘇軍入侵波蘭並非迫在眉睫

【華盛頓六日合衆國際社電】國務院週一說，波蘭附近的大規模軍事活動並沒有停止，但是美國官員並不相信蘇俄的入侵「迫在眉睫」。

國務院發言人戴斯說：「我們對蘇俄的企圖沒有一個明確的概念。」

他說：「在布里什紐夫到布拉格出席捷共大會之際，政治活動仍保持在高水平，但是，我們並不認爲蘇俄入侵波蘭會是迫在眉睫的事。」

戴斯說：「但是我們極爲關注蘇俄採取的威嚇性軍事及宣傳的姿態。」

他及白宮並表示，華府正嘗試確定演習是否超越赫爾辛基條約的照會規定。

戴斯說：「在波蘭國內及周圍的軍事活動並沒有鬆懈下來，但是亦無重大新發展。」

他說：「這軍事活動仍然是我們極之關注的事，但是，沒有跡象顯示已作出入侵波蘭的任何決定，簡複言之，波蘭國內及周圍的軍事演習仍然進行中。」

雖然，五角大廈已暗示，假如蘇俄入侵波蘭，美國會可能利用售賣軍火給中共作爲對蘇俄的制肘，但是，發言人祗表示：「我們對中共的軍火售賣及援助計劃的政策正在檢討之中。」

他重覆美國的警告，蘇俄入侵會令與克里姆林宮的限武談判的機會消失於無形。「假如蘇俄單方面對一個獨立國家內政採取行動，很難希望能夠談判順利進行。」

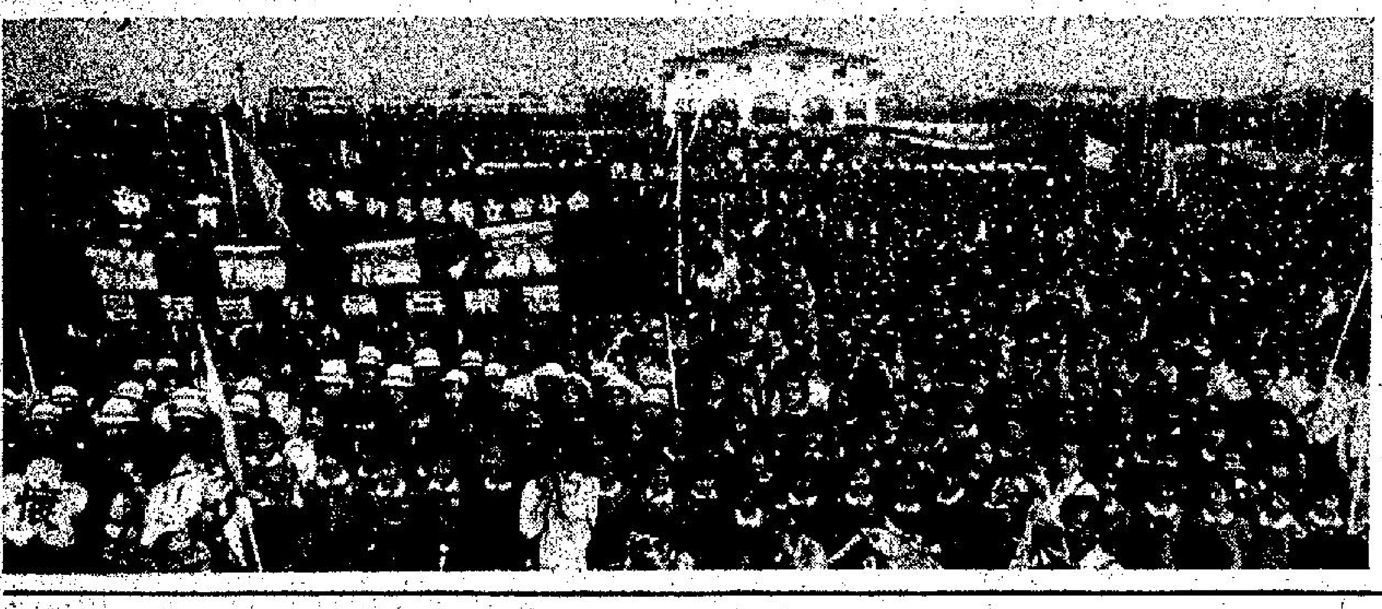

永懷領袖：萬人大合唱，五日早晨在台北中正紀念堂前盛大舉行，表達全民對先總統蔣公永恒的追思與懷念。

美國防部長在西德稱
蘇聯一日威脅波蘭 限武談判不會舉行

【波恩六日合衆國際社電】美國國防部長温布格週一抵達波恩，出席北約核子計劃會議。他表示，蘇俄一日「恐嚇」波蘭，美國就一日不與莫斯科舉行限制戰略武器談判。

但是，西德總理舒密特警告，除非恢復裁軍會議，否則盟國之間可能出現緊張。

在一項強調西德渴望維持與莫斯科之間的接觸的行動中，政府發言人宣佈，蘇共主席布里什紐夫已接納舒密特的邀請到波恩訪問。

現時仍未定下訪問行程的日期，但似乎不會早過舒密特五月訪問華盛頓之行。

儘管美國及西歐之間的外交政策出現分歧，温布格表示，在週二及週三的北約核計劃小組會議上，他不會向盟國國防部長們作出任何要求。

温布格說，盟國「大致上接納有必要改善核子防衛力量，我肯定我們會達成一項協議。」

他表示，有關裁軍的問題「取決於未來數星期蘇俄的行動」。

温布格說，波蘭面臨的威脅「極之嚴重」，「當蘇俄繼續威嚇波蘭人民之際，舉行核裁軍會議實在並無意義。」

他表示，假如蘇俄眞正入侵波蘭，「這將會是它不顧遵從國際公法的一項明顯表示。」

預測列根遇刺證實是個騙局

【拉斯維加斯六日美聯社電】精神學家泰瑪娜華絲曾在電視節目預測上週列根總統遇刺的電視節目主持人說他曾試圖幫助華絲，向公衆說謊。

該節目主持人莫理斯在週日出版的拉斯維加斯太陽報一篇文章說，這段錄音帶是在三月三十一日錄下，即企圖行刺後一日，而不是華絲所說的一月六日。

莫理斯寫道：「華絲在我的節目中接受訪問時，預測企圖行刺列根，是一片謊言」。該文章用「我很抱歉」作爲開始。

在拉斯維加斯太陽報撰寫文章的莫理斯說：「我犯了專欄作家的首要罪行」。「我向公衆說謊，我覺得很羞恥」。

去週，哥倫比亞廣播公司及有線電視新聞節目，均播放華絲預測列根被人用槍行刺胸部的節目：「三月的最後數日」。

她與莫理斯說，該錄音帶在一月六日錄下，而該兩個節目表示，他們相信該錄音帶在列根及其餘三人於三月三十日被槍擊前錄下，但稍後，電視台一名剪接工作人員說，它其實在三月三十一日錄下。

乘混亂之中逃去

【洛杉磯六日路透社電】警方說，一名槍手進入此一間銀行，但發現他已遲來一步，因爲另一名槍手已捷足先登搶劫這所銀行。

警方說，他們趕往該所銀行後，拘一名男子，另一名可能充任司機的女子亦被捕，大量現款也給起回。

後來一步的槍手在混亂中逃去。

隨海格訪耶城美官稱
倘黎國再不停火 中東臨大戰邊緣

【安曼六日合衆國際社電】與國務卿海格同行的美國官員星期一日說：「我們正在接近大戰的邊緣，如果黎巴嫩不能早日停火的話。」

海格由耶路撒冷抵此間，他在耶城時曾說，美國正在採取「前所未有的措施」，和影響黎巴嫩實現和平。

他又重新對蘇俄採取的對付波蘭的行動表示不安的關注。

與海格同行的官員們說，他們曾與比黎總理及以色列軍事參謀人員舉行了廿四小時會談。「如果叙利亞不停止猛轟基督教民兵地區，將會使以色列遭受到難以抗拒的壓力，而要捲入戰爭旋渦之中。」

該等官員說，美國已與叙利亞人，俄人，沙特人及聯合國作緊急的接頭，設法使屠殺停止的。

海格在撤離耶路撒冷所提的到很顯然地是一連串的緊張外交努力，他說，美國在過去四十八小時內「採取了前所未有的措施」。

據一位美國高級官員估計局勢時對記者說：「——不是海格——於評，這是自從一九七八年以來最激烈的戰事，我們面臨中東大戰的邊緣，這場戰爭牽涉到的有叙利亞人，基督教民兵，黎巴嫩陸軍——並可能以色列人——如果不早日停火的話。」

就波蘭危機局勢 中俄共互相抨擊

【香港七日法新社電】中共今日警告蘇俄軍事干預波蘭局勢危機的機會正在增加中。「新華社」今日在一篇評論中說，除了在波蘭建立通訊網、汽油貯藏庫及軍械庫外，蘇俄武裝部隊正沿着蘇波邊境迅速儲存軍事物資，包括坦克、直升機及彈藥。

但是，評論並未指出中共贊成西方應干預波蘭所發生的事。

該社說，布里什紐夫異乎尋常的布拉格之行，出席捷克共黨第十六屆大會已引起世界的特別關注。

「新華社」補充說，蘇俄宣傳機構更故意渲染波蘭波哥士事件爲「反社會主義」，指稱這構成對波蘭的威脅。

【莫斯科六日法新社電】蘇俄「消息報」今日猛烈譴責中共對波蘭危機的態度，指北平欲利用波局「引起社會主義集團的分裂」。

該報說，中共對波局發表的評論有「反社會主義的特質」，並指出中共領袖希望「破壞聯合波蘭及蘇俄的友誼情緊」。

「消息報」說，「當西方及反社會主義勢力在波蘭是唯一的解放及民主護衛者時」，中共報章一直形容波蘭的威脅來自東方。

該報說：「中共歪曲了波蘭事件的眞相，對西方帝國主義者所扮演的角色默不作聲，現並正利用宣傳來激發波蘭的國內的反蘇情緒。」

列根仍有發燒 肺部似在好轉

【華盛頓六日路透社電】白宮今天於列根中槍的一星期後報告說，列根總統受傷的肺部似乎正在好轉，但他仍然間歇地有點兒發燒。

有關列根健康消息的早晨醫事公報說，X光透視，「看見他的左肺已較清了一些，早些時候它是被稱爲『有粒子滲入』的。」

醫生解釋說，此種滲入的東西，可能是淤血，死掉的肺組織或細菌。

今天的公報說，並無感染細菌的証據，但作爲一種預防措施，這位七十歲的總統昨天曾被給予多種抗生素。

他繼續間歇性地有溫和發燒，但夜裏睡得很好，人很清醒和精神奕奕。

該項報告又說，總統新聞秘書布拉迪仍繼續康復中。

新加坡將供應外僑廉價住屋

【新加坡六日法新社電】一項報導今日稱，隨着外國公司對此間高級的生活消費的投訴，房屋發展委員會預料會在數月內，宣佈供應外僑廉價住屋計劃的細節。

商業時報稱，在未來數年，有超過一千間屋可提供給那些外僑，這些房屋主要是在裕廊西郊，接近新工業區。

房屋將會供給予中級的外僑管理人員，例如工廠經理，機械師和技師。

官員們感到，如果外僑要求被房屋發展委員會及裕廊市要會所滿足的話，日益上漲中的私人樓宇的租金可平抑。

但在新加坡的外僑反應是不願意住在裕廊的，因它距離有特別爲外僑服務和外國孩童學校的新加坡市區達廿公里。

東京銀座區是「香煙中心」。日本吸煙人士最常到的地方，這家煙店每天做五千七百美元的生意。有大約一百五十種國內外製造的香煙出售。（合衆社）

多國已派員調解 叙與黎民兵之戰

【貝魯特六日合衆國際社電】叙利亞軍隊與基督徒民兵及黎巴嫩軍發生激戰，週一黎巴嫩要求蘇聯協助停止這項戰鬥。

大使館消息來源說，駐叙利亞的美國大使甸安及萬里飛在阿曼與國務卿海格商談這項局勢，與海格在一起的一名高級官員提出警告，除非這個已進行六日的戰爭停火，否則「交戰行爲」會擴散中東。

聯合國秘書長華德翰派遣一名代表往這地區，法國亦遣其前任大使往黎巴嫩，及科威特也成爲首個阿拉伯國家協助調停結束這項戰事。美國官員提出警告，說倘若叙利亞不停止在叙利亞十哩外塞荷來猛轟以色列的基督徒，以色列便會介入這場戰事。

黎巴嫩總統沙基斯致電給叙利亞總統，同時雙方軍隊在貝魯特停戰——自週三爆發衝突以來，第十七次停火協定。

沙基斯較早時與蘇聯大使蘇達道夫會晤，要求他向大馬士革施壓力停止屠殺基督徒。

叙總統同意派外交部長週二往貝魯特簽署協定。

捷共領袖在大會警告
華沙國家準備保衞本身利益

【布拉格……】……克共黨……，華沙公約國已預備保衞本身的利益。

捷共領袖胡沙克在捷共大會發表上述警告及對美國的嚴厲攻擊，獲布里什紐夫及其他出席的東歐集團代表的鼓掌致意，布氏將於週二在大會上致詞。當華沙公約部隊在波蘭國內及周圍延長演習之際，胡沙克發表該項聲明。

胡沙克在捷共第十六屆大會上致開幕詞時說：「那些欲利用波蘭事件煽動反社會主義運動的人必須記取我們的明晰立場：保衞社會主義制度是……社會主義集團國家的共同關注點，它們決心保衞本身的利益。」

東德通訊社說，東德領袖漢納克在致函參加演習的軍隊時說，「制止所有社會主義敵人的活動」是他們的職責。

美國國務卿海格訪問中東四國的行程中在耶路撒冷表示，美國監視著「蘇俄及其衞星國」爲入侵波蘭所採取的「戒備行動」。

國防部長温布格說，「蘇俄軍事行動的確實本質仍不明確。」但是在波恩，他形容波蘭面臨的威脅「十分嚴重」，並表示，「在蘇俄繼續威嚇波蘭人民之際」，美國不會與莫斯科進行限武談判。

……來十分寫意，捷共領袖形容他是「世界上最偉大的自由鬥士」。

布氏身穿藍色衣服，配戴多個勳章，坐在貴賓席上聆聽歷三小時的捷共第十六屆大會的開幕詞。

長達七十九頁的演詞，主要是針對捷克的經濟及在七六年的第十五屆大會後黨的成就。但是比較簡短的外國事務部份——將是針對波蘭——卻贏得最熱烈及歷時最久的鼓掌聲。

俄軍不會侵波蘭

【芝加哥六日路透社電】波蘭工會領袖華利沙今天說，他不以爲俄軍會入侵波蘭。

波蘭裔的芝加哥著名政治家辜辛斯基說，華利沙星期一打電話告訴他：「波蘭局勢已恢復正常。」

芝加哥是華沙以外，有最多波蘭人的地方。它的代表最近數月經常與波蘭工會領袖保持接觸。

華利沙的被引述如下：「我們覺得如果我們在星期天到各處走走，便可知道俄軍的公開活動已經減少了。」

華利沙於答覆畢辛斯基的問題時說，局勢「黯淡，但不是沒有希望，你們美國人對它（俄軍在波蘭一帶的活動）比我們更關心。」

兩伊和平建議 孔美尼已接受

【貝魯特六日合衆國際社電】伊朗波斯通訊社報導：伊朗領袖孔美尼，週一接受由伊斯蘭會議組織提出結束對伊拉克七個月戰爭的三點和平計劃建議。

這項由伊斯蘭會議組織[illegible]執行的計劃，要求成立一個委員會來研究主要衝突地區的阿剌伯水域的主權問題，該水域分隔兩個交戰國，本由伊朗控制。在伊拉克於去年九月二十二日發動攻擊後，並推進至河口週圍的伊朗石油生產地區。

波斯通訊社說，這個[illegible]委員會，亦研究關於阿剌伯水域的主權問題，它亦主管伊斯蘭維持和平隊部。

該和解建議亦提供成立一個伊斯蘭法庭，來研究戰爭原因，以及確定那一方首先策動。在整個衝突中，伊朗曾責備伊拉克。

巴黎舉行冬季新裝展覽，模特兒穿上一件[illegible]針織上衣。（合衆國際社）

全斗煥指北韓漠視高峯會議

【紐約六日法新社電】南韓總統全斗煥在今日刊出的時代週刊一次訪問中表示，他曾向北韓主席金日成提議舉行高峯會議，但被漠視。

全斗煥表示：「這項提議在希望的徵兆來說，是無條件及未催促的，但北韓仍像以往一樣，[illegible]進行談話。」

他表示，「這個概念，首次我們會談及相對上容易解決的難題，以便逐漸建立彼此間信任及信心。」他感到上月在大選中得到大多數，顯示公衆贊成他的政治穩定及經濟增長計劃，與及他在朝鮮半島維持和平的能力。

爲挽救汽車業不景 華府呼籲放寬汽車安全標準

【華盛頓六日合衆國際社電】爲了挽救生意不景的汽車商，可以在一九八六年之前節省十億美元以上，美國政府週一呼籲放寬或刪除十多項爲進行工業的安全及發行而設立的標準條例。

部長級工作組的提議包括重新審視汽車在一九八四年要設有氣袋或其他「防衝撞的限制」的必要條件。

他們亦提議取消所有汽車在一九八四年必須達到高度發行標準，及放棄率把衝撞受力標準。

政府估計，在未來五年內，他們可替消費者節省八十億多美元，及能協助挽救汽車工業。

這個特別工作雖是由列根總統成立，運輸部長恩斯帶領。

一家四口，生活優游。

世界最大劇院式夜總會
海城大酒樓夜總會
四月五日起‧首次來港登台
台灣首席紅歌星
劉文正
《蘭花草》《月朦朧小雨》

海城龍蝦扒房
每天由美國運到生猛波士頓龍蝦
●由四月一日起，增設午餐服務 每客二十元，包括自助沙律吧及奉送嘉士伯啤酒一樽。
●4月4日5日及6日 增精美自助午餐 兒童節奉送兒童禮物
海城園林廳
假日餐舞會
4月17,18,19,……
訂座電話：3-693587,3-69……

招租
尖沙咀彌敦道100號
東英大厦
八月入伙
商場舖位 約530呎
寫字樓 約820呎
遊客中心 租金廉宜
鄰地鐵站 管理素著
請電：生記租務處洽
三一六九八五五八

英國經濟不景失業率增加
英來港謀生者大增
去年持英護照來港者逾19萬人

【本報訊】去年持英國護照來港者，較前增加百分之十五點三。其中一大部份是來港找尋新工作，原因是英國失業率較高。

根據政府的統計數字，去年共有十九萬一千一百五十五名持英國護照者來港，前年只有十六萬六千二百零三人。這數字包括持英國護照的香港居民及遊客。

由於人民入境事務處並未有分類數字，所以不能知道到底有多少是遊客，多少是持英國護照的香港居民，或者是多少是屬於第一次來港者。

然而一般相信這個總數字激增的原因是反映出由英國來港謀生者增加，英國公民來港工作並不需要獲得批准。

一些香港人認為政府應設立限制，不准那些在職業上填報無職業者來港，以免令本港的就業機會減少，他們並認為那些欲來港工作者應要事先申請，獲得批准才可以來港。

三月份的數字顯示出在英國有二百四十一萬人失業，這是自從一九三○年以來最高的紀錄，大約每十個一人中便有一人失業，而且預測到一九八三年，這個數字會增至三百七十萬人。

在問及港府會否實施限制英國人來港求職的計劃時，人民入境事務處發言人表示：暫無此計劃。

香港是一個英國人容易碰運氣及逃避祖家經濟不景的地方，因為只要他們進入本港，就可以無限期地居留及工作，但在其他地方，他們須如其他國家的人一樣，要獲得工作証才可以找到工作，而且須付出一些保証在銀行，至於其他非英國公民如加拿大人及澳洲人，他們在港找尋工作須面臨若干限制。

葡京巨刦案有突破性發展
兩疑匪在穗被捕
另外一匪相信已潛回本港

【本報訊】在中共公安局及澳門警方全力偵緝下，轟動澳門的葡京賭場一百六十萬元械刦及鎗殺案的兩名疑匪已在廣州落網，另外一名相信已潛回本港，港警已接獲澳門當局的要求協助追緝該名刦匪歸案。

消息稱：雖然目前仍未獲悉在廣州落網的兩名疑匪是否交由澳門當局調查，但據悉很可能是由中共公安局嚴訊。

該宗刦殺案是被認為澳門開埠以來最大宗刦案，案發於去年十月十八日，三名持有手槍匪徒於當日上午十一時，預早埋伏在葡京酒店側，行刦準備押往南通銀行的一筆鉅款，該銀行出納主任羅富經欲拔自衛手槍反抗時，遭匪徒開槍擊斃；匪徒一共開了七槍，另擊傷兩名銀行職員，掠走一百六十萬元逃去。

南通銀行是中共經營的銀行，刦案發生後，中共當局對此十分重視，派出兩名公安局高級官員，赴澳門與何賢會商，並表示願全力協助緝兇。此外，澳門司法警察司處將該案列為嚴重刦殺案處理，南通銀行亦懸紅二十萬元緝兇。

據澳警調查顯示，葡京賭場被刦之巨款，是屬於不定期的押款，而且由帳房到葡京門外，押運路綫相當隱蔽，不為外人所知或注意。

因此警方先從匪徒如何對運款路綫瞭如指掌這方面展開調查。專案小組人員經多次查勘現場，發現葡京酒店八與九樓，是居高臨下，俯覽從賭場帳房到門外的最佳觀察地點。

葡京酒店八與九樓的房間，是專供給港澳知名人士下榻，及賭場熟客住用的，而且該層的走廊裝有閉路電視與錄影機。

負責調查該案的專案人員翻查住客名單及將錄影下來的人士背景進行調查，結果由錄影帶中發現幾個生面的神秘人物，並由熟悉「大圈仔」之人士點相，認出若干人懷疑與案有關。

再檢查租房住客登記名冊，查出登記租房男子之身份證資料。追查下去却有驚人之發現，該男子竟是一名通緝犯，而且案發時並不在澳門，而是在巴黎監獄服刑中。

經過國際刑警組織的調查證實，該男子是兩年前在巴黎因涉及販毒而被判入獄。

但是計劃械刦葡京賭場款項的匪黨，却能利用該服刑中男子之身份証，在葡京酒店登記租房。

可靠消息稱，匪徒早已有周密的計劃，掠得巨款後，乘小巴逃至松山，再轉乘接應的一艘時速六十海浬之快艇，逃往香港登岸，並且立即以香港居民身份前往廣州避風頭。

澳警獲悉上述消息後，隨即轉知中共公安局，該局人員不動聲色，至時最近認為時機成熟，遂將兩名疑犯拘捕，另一人則聞風逃逸，相信已潛回本港。

因無法操縱的士牌價
一個炒賣的士集團
將損失達數百萬元

【本報訊】一個的士集團相信因無法操縱最近一次的政府開投市區的士牌價，而損失數百萬元。

是次投標於上星期五截止，經營者預料投標價將約在廿七萬至廿八萬之間。

有關是次投標之結果將在兩週內公佈。

據稱該集團在投標前曾企圖將投標價壓在廿四萬元左右，以使小投資者恐懼而以低價將手上之的士出讓。該集團曾在油蔴地一酒樓召集的士的經營者開會，希望能達成協議，一致出價標投，但只有少數人出席該會。

的士經營者指出：該集團無法操縱標投價的原因，是因為其他人對的士的前景持不同的意見，該集團雖然亦認為的士前景有可為，但希望能操縱標投價而從中獲利，彼等已接了六十多部的士的訂單，每部訂價約在廿七萬元之間，因此該集團希望能將標投價壓低，則可以從中獲利，但可惜經營的士者的信心並未搖動。若標投價是在廿七萬，連同的士車價，則每部新的士價便達卅三萬，該集團以廿七萬接訂單，每部須損失六萬元之鉅。

去年入口食物總值
衝破一百億大關
比前年增逾二成

【本報訊】入口食物總值去年衝破一百億之紀錄，較七九年的八十六億四千萬增加百分之二十有多。

去年香港本土生產的魚、肉、蔬菜、鷄蛋等食物之總值達十億元。

雖然通貨膨脹是造成入口食物總值增加的部份原因，統計專家指出另一增加之原因是因為更有多的港人口味改變，減少吃米，而轉吃其他食物。

舉例而言，去年豬隻入口總值達四百四十萬元，較前年的二百九十萬元激增，入口鷄蛋亦增加十二億元，雖然百分之九十五是來自大陸，但由美國、南非、韓國、泰國、台灣及日本來的鷄蛋，亦有顯著的增加。

然而，白米的價格雖然穩定地攀升，但入口總量却祗有卅一萬二千噸，較前年降低約百分之十。

圖為一再發生強姦案的柴灣祥民道廢棄公園。（本報記者李良鑄攝）

柴灣廢棄公園野草叢生
成為色魔犯罪温床
市政事務署已派員剷除草叢
居民希望斬草除根加强巡邏

【本報訊】市政事務署人員已於上週五派員剷除曾數度發生強姦案的柴灣木屋區第一段的草叢以減少罪案發生，此時警方人員亦加派人手巡邏該區的各處犯罪黑點。

儘管柴灣木屋區第一段附近設有一警署，但本年二月，便有兩名少女在政府洗衣場附近及祥民道空置的公園遭人施暴，迄今該區的婦女在夜間出入更是提心吊膽。

據一位居民指出，自該區頻頻發生強姦案後，一般婦女已避免在夜間出入，而一些在附近工廠開夜班的女工，更要由家人陪同始敢回家。

他又說，最近在黑點地帶所發生的強姦案件應不只這麼少，祇是一些受害者碍於羞愧，不敢向人啓齒，令兇徒逍遙法外。

據有關方面透露，警方已對附近經常出沒的犯罪組織開始密切注視，並懷疑色魔對附近地形甚為熟悉，故強姦黑點雖與柴灣警署相距百多碼之遙，但行事後仍能迅速逃脫。

此外根據最近發生的兩宗少女強姦案，警方發現色魔均用內衣掩蓋受害者的頭部，手法同出一轍，懷疑是同一人所為及可能是心理變態者。

警方發言人表示，目前已加派人員經常巡邏各區附近的犯罪黑點，希望減少罪案發生。

另一方面，市政事務署發言人表示，該署已於上週五派出十多名工人在柴民道及祥民道的山坡一帶除草，避免兇徒藉着長草掩蔽，將受害的婦女拖進其內施暴。此外，更將經常發生強姦案的廢置公園內的野草剷除，預料還需工作四天便可完工。

雖然如此，但居民認為，斬草不除根，春風吹又生，雨季來臨時，野草便會再度滋長，屆時又成為罪惡的温床，那麼為何有關當局不派人手管理及將它封閉，免成為婦女們的陷阱。

柴灣色魔就憑着這些長長的野草遮掩，在這裡向一些來往婦女施暴。圖為市政事務署派人在廢置的公園內除草。

留英學生聯會代表赴督轅請願
要求港府採取實質行動
使港生重享本土生權利

【本報訊】為抗議英政府對港留英學生的大幅度加費，「留英學生聯會」代表要求港府採取實質對抗行動，以爭取香港學生重享「本土生」的權利。

「留英學生聯會」代表昨午至港督府欲會晤港督，但事前聯絡不周，未獲會見，祇好將一封請願函件交由苗祺彬警長代轉，函內訴述留英同學的強硬抗議，並要求港府對英國之歧視作出實質對抗行動，以爭取將香港學生重享「本土生」之特惠留學年費，他們建議港府當局考慮收回香港啓德機場一直由英國控制之着陸權，提取所有現存英倫銀行之存款，取消香港對英聯邦學術資格之特惠，改而承認非英聯邦地區之學位，限制英資工商集團在香港之膨脹發展等等。

去年，來自香港的留英預科生，以英國屬土資格被列為「本土生」，其年費只需五百英鎊，現在被編列為「海外生」身份，學費亦提高至二千三百至二千九百鎊，以往進入大學一年級之學費，約為七百鎊，但現正就讀的港生，却必須在新學期開始時繳付一千二百鎊的「歧視費」作為一年的學費，令學生代表不滿，是這一個莫明其妙的「歧視費」名稱。

新一生入讀年級的學費，亦提高至文科二千鎊，理科三千鎊，醫科五千鎊。

部份代表明日回英後，將向留英港生報告此行經過。他們日來的行動，包括本月二日邀請英國工黨議員嘉豹需出席招待記者會，拜會中大校長馬臨博士、理工學院代表、兩局議員及專上及工業教育諮詢委員會主席陶建等。

圖為留英學生（右起馮永樑、吳惠明、馮永先）為「反加費學運」到港督府請願。（本港記者攝）

港府耗資二億餘
沙田建兩屋邨
逾五千單位可容三萬餘人居住

【本報訊】為發展沙田新市鎮，港府將耗資二億五千萬，在沙田興建兩個公共屋邨。

該兩個屋邨是新田邨及壆坑邨，新田邨首期工程將耗費一億四千二百五十一萬四千餘元，壆坑邨的首期工程則耗費一億一千一百七十八萬四千餘元。

房屋委員會發言人昨日說：「興建上述兩個屋邨是發展沙田新市鎮總計劃的一部份。」

新田邨首期工程包括兩幢雙工字型大厦及一幢十九層高的長型大厦，共有二千九百八十三個單位，約可容納逾一萬八千人居住。除此之外，屋邨內並設有老人宿舍及老人社區中心、一個青年中心、一個傷殘人士宿舍、一間托兒所、一間工場、一間小學及三座熟食攤檔樓宇。

壆坑邨首期工程包括兩幢雙工字型大厦及一幢雙長型大厦，共提供二千二百七十四個單位，可容納逾一萬五千人居住。屋邨內其他設施包括一個街市、一間小學、一間幼稚園、一間托兒所、一間老人宿舍、一間收容以前為精神病患者的宿舍及一座熟食攤檔樓宇。

該兩個新公共屋邨將成為全獨立的「小型城市」，提供各項商業及社區設施。

肉類魚蝦蔬菜 今晨市場價格

（價格以每斤計算）

上肉	九元六角
牛肉	十六元
鷄	九元六角至十二元
田鷄	十八元至二十元
黃花	十二元至十四元
大魚	十二元至十四元
鯪魚	十一元至十二元
生魚	十八元至廿二元
白菜	二元至二元八角
菜心	三元至四元二角
芥蘭	一元八角至二元四角
西洋菜	一元四角至二元八角

華員會盼政府撥地
助公務員自建屋宇
認為仿照華員邨合作社建屋方式
將比較津貼或貸款買樓更為實際

【本報訊】政府華員會認為政府撥地給公務員團體興建居住單位，比公務員購屋津貼計劃來得實際，因此希望政府繼續推行類似華員邨合作社式建屋計劃。

華員會會長郭元漢稱，由公務員團體興建樓宇，樓價可低於市價一半，較低級的公務員有能力負担得起。

他又說，待政府宣佈該項協助公務員購樓計劃的詳情後，華員會將再向港府要求撥地興建樓宇，因為從華員邨方面已取得經驗，下一個華員邨計劃將可更快完成。

華員會已與政府多次作非正式接觸，表示這個意向。

報告書向行政局提出了兩項可行的建議，其一是貸款給公務員，幫助他們有能力付出首期購買樓宇，其二是購買樓宇後，每月給予一筆津貼，幫助公務員分期付款。

高級公務員評議會早在半年前通過該項公務員購屋計劃，現時只等待當局作最後決定。

當時評議會認為受惠者首先應為已領有房屋津貼的公務員，即月入八千一十五元的公務員方可在租住樓宇時獲得房屋津貼，此外，在服務年齡在四十五歲以上，亦須優先考慮，以配合五十五歲退休時，能將樓宇供完。

另一方面，港府銓叙科已完成一份公務員購屋計劃報告書，報告書建議此計劃分三期施行，申請人在十年內將樓價供完。

該份報告書乃根據一百個公務員團體的意見編成，據消息透露，行政局在上月開始審閱該份報告書，可在本月內作出決定，宣佈計劃的詳情，以解決公務員住屋問題。

當局加强取締老爺車
車齡十年以上汽車
必須驗車才准行駛

【本報訊】超過二萬二千名車主將可能被迫要將彼等之老爺車交往驗車，獲得通過才可以繼續在馬路上行走。

港府在七、八月間將作出決定，是否要那些十年以上的私家車每年驗車才准行駛。

另一方面，由於運輸署在一九八二年將要所有車齡在七年以上的貨車驗車，經營貨車者將會皮費增加。

政府限制所有車輛都要驗車才准行駛的長遠計劃，因人手不足而受阻延，為了應付未來的驗車需要，驗車組在未來五年須增加人手一倍。

港府為了實施這些籌車計劃，並須花費數百萬元興建四個驗車中心，以滿足增加的需求。

運輸署一行政官員華達士指出：港府在七、八月間將決定是否要車齡在十年以上的老爺車按年驗車。

現時在市面上行駛，車齡超過十年的老爺車約超過二萬輛。

駕車人士注意

【本報訊】運輸署昨日宣佈：馬已仙峽道往花園道之天橋，將於星期三（四月八日）下午二時三十分至三時十五分暫行封閉。……米處之一段司徒拔道，將於四月八日至十一、十四至十六日，及二十二至二十三日，每日由零時三十分至上午五時三十分止，暫行封閉，以便該處進行興建天橋工程。

在上述封閉期間內，前往東山台及紀園之駕車人士，須改經皇后大道東及司徒拔道行駛，其他車輛則須改用大坑道。

屆時，該等地點將設置適當交通標誌，指導駕車人士。

佛聯集體皈依法事
密宗灌頂儀式隆重

佛聯法會昨隆重舉行密宗灌頂大典，增剛寧波車上法師主持加持，旁坐者香港佛教聯合會會長覺光法師參同法事。

【本報訊】佛教聯合會清明思親法會，接連舉行兩項佛教儀典，參加善信至為踴躍。昨午一時，該會每年一度集體皈依儀式，志切皈依三寶之男女善信已預先向會登記，齊集法會大壇恭請佛教聯合會會長覺光法師主持，三稱南無本師釋迦牟尼佛及行禮如儀後，覺光法師即開示三皈依要義：「皈依佛、皈依法、皈依僧」衆明瞭後答謂能如法受持，隨儀悔過往諸惡業，並正受三皈及領證，發四弘誓願，矢志修生行佛教儀式至為隆重，各新皈依弟子結緣供養果金俱撥捐法會作佛教慈善事業。

下午二時，繼舉行密宗長壽佛灌頂大典，恭請來自錫金密宗大德增剛寧波車上座主持，為信衆加持，祝願長壽消災，並引領弟子參加者甚衆。在場協同持法者有佛聯會長覺光法師，密宗兩位喇嘛高僧及護法禮、總方護淨居士、林英明慧居士等多人，增剛寧波車上座開示長壽佛法要義，並引衆發願祝福，隨後由各信衆均聚一一登壇接受加持祝福，參與人數極衆，法事莊嚴隆重。

大學助學金及免息貸款
開始接受申請

【本報訊】政府助學金及大學及理工委員會是為協助本港清貧大學生而設立。該委員會現正開始接受來年政府助學金及免息貸款之申請。

凡在本港兩所大學肄業之本科生，研究、高等學位或文憑課程學生，及擬於來年（一九八一至一九八二年度）攻讀大學或研究院學生均可申請。申請人必須填寫特備之申請書。舊生可於本年四月七日後向香港中文大學校務主任，及香港大學校務主任辦事處索取申請表；至於符合攻讀兩所大學之學生，則須携同成績單親自前往該委員會在香港雪廠街二十二號樂成行閣樓一之辦事處領取表格。申請助學金及免息貸款之截止日期：舊生為五月一日，而申請攻讀香港中文大學及香港大學之學生，則分別為七月十五日及七月卅一日。申請書連同証明書須於所規定日期前，送回各該派發表格之辦事處。逾期之申請書祇限於特別情形下，方可受理，例如：本科生畢業試不及格。須留級重讀。

研究生及修習高等學位或文憑課程生於一九八一年九月三十日前仍未超過其修習課程所規定之期限，而又擬申請此種助學金者亦可申請。（碩士課程之修業期限通常為兩年，博士課程則為三年。）至於申請在兩所大學攻讀上述課程之新生，其申請助學金之截止日期為七月三十一日。

該委員會將審核全部申請書，助學金及貸款額將按照申請人之經濟情況而定。該委員會保留召見申請及查核證明書內所填報之各事項之權力。所有申請人應留意，助學金額將根據該申請書所填報之資料評定，該委員會將於日後派出訪問員，到申請人家中對有關事項覆核，如有失實之處，將依法起訴。

該委員會已與政府庫務署安排，可將助學金及貸款，直接存入學生之儲蓄戶口內。為本身利益着想，各學生應前往在申請書之總則內所列明之銀行其中之一開一儲蓄戶口。如學生不欲開儲蓄戶口者，其助學金及貸款將經由政府庫務署支付，而其本人則須於指定時間內親往該署領取。

九龍城民政處主任
訪問大環山街坊會

【本報訊】九龍城民政處主任李立新，昨在該處副主任劉冠民、聯絡主任陳漢生陪同下，訪問大環山街坊福利會，參觀大環山中文打字訓練及研究中心，街坊會及訓練中心首長王瑞璞、劉克忠、謝瑞麟、林英俊、顏文清、陳樹勳、鄭偉、周開桂、熊美娟、謝超、陳強、潘玉芝、譚耀樂、黃柱洲、鐘子明、樊新等，親在會所迎迓，並設茶會招待，席間，林英俊理事長致歡迎詞，感謝民政處歷年來對該會各項康樂活動多所指導支持，使區內老、中、少坊衆獲益良多。李立新民政主任在參觀中文打字訓練中心及學員成績展覽時，讚譽該中心協助推行中文運動，造就不少中文打字人才，參觀畢，李主任等並巡視區內改建之屋邨大厦，及順道慰問年老坊衆。

恤苦憐貧
給他們幫助
給他們希望
請捐公益金

麗宮
三日滿場 第四天映
哥倫比亞幽默奇喜劇
儍妹喜相逢
高蒂韓主演
儍妹為人好清純，終日嘻嘻樂融融！

武打·恐怖·懸疑 八一年製作新路線，繼「鬼打鬼」再大受歡迎！
洪拳師兄搏擊冠軍 韋白
影視新秀 曾珮琪 初露武功，嚇驚人！
施渾身解數！
粉骷髏

李苑華 陳琪琪 鍾發 田豐 高雄 李海生 邵音音 陳會毅 黃鷹 馮淬帆 鄒文懷
皇后 皇都 帝后
嘉禾 麗華 紅磡 好景 珍寶
南昌 光華 城 多利 南灣
今天五場
恐怖！核凸！
石像出血夢離奇
十女九死駭人聞

影、視、書迷不可不知！看過「飛刀俠情」欲知小李飛刀李壽歡多情劍客無情劍最後結局不可不看本片！
又見飛刀

名作家古龍最新作品
大導演楚千萬空前傑作
名武指程小東更出新招
粵語對白
張天愛處女之作！
國泰 恒星 福星 香島 樂聲 都 麗 金國 民樂 門 寶 萬國 油麻地 華 同樂 龍 行 金茂坪
今天五場 午夜加場
飛刀大名如雷貫耳 再見飛刀快如何
姜大衛 林志明 徐少強 樂易玲 田保招 顧嘉輝 黃正利 盧國沾 楊盼盼 羅烈 鄧少秋 梁小龍 景黛音 楊澤霖 孔權開 中村勇

今請早
注意時間：十二點半 兩點半 五點四 七點半 九點八
豪華 5-762372
新華大 3-841199
華聲 3-617169
歐洲公司

天皇巨星：李察哈里斯
繼「野鵝敢死隊」後最新作
殺氣鏡頭 刺激逼真 銀幕罕見 更勝「……」
赤鷹敢死隊

上訴文件已送電檢處

追悼祈德尊爵士
【本報訊】布政司姬達將於本月十五日在聖約翰教堂主持一項追悼……港商界名人外，並熱心公益。並曾是馬會董事及前主席。

……行化學方法分解研究，以確定女嬰是生前被殺害抑或是死後被棄屍。

……木廠街與九龍城道發生相撞，兩車車頭破爛不堪，兩車司機連乘客共六人受傷……

貨輪搜出千餘萬元毒品事件
五人落案另九人扣留

徵求

上訴文件已送電檢處
如不獲解禁考慮要求賠償

【本報訊】中影駐港經理黃也白今晨稱：他們已就「皇天后土」一片被禁映之事，經已將上訴文件遞交電檢處上訴委員會。

黃氏表示：上訴委員會將另訂新日期重新檢查該片，但確實日期該處仍未通知他。

他並透露：在上訴書中他們未有提出上訴要求，只謂電檢處出爾反爾，禁映此片，令他們蒙受重大損失。

中影希望經過重檢後，「皇天后土」能獲得通過，不然，他們便會考慮循法律途徑要求賠償。

汽車飛墜山坡男子不治

【本報訊】一部沿着新清水灣道飛馳的私家車，今日清晨六時左右，馳至新清水灣道時，失去控制，衝出路面，滾下百多呎山坡，駕車男子終因傷重不治。

死者陳啓明（三十五歲）：於今晨六時左右駕駛私家車，沿新清水灣道向西貢駛去。當飛馳至新清水灣道時失了控制，衝出了行車綫，往山坡草叢滾下去。

警方及消防人員據報到場，要使用繩索，吊架，幾經辛苦才能把傷者從壓毀的車廂中救出，再從百多呎的山坡中吊上路面去，由救傷車送往觀塘聯合醫院。由於傷勢過重，經過個多小時努力急救，終告返魂無術。

有關方面對於這宗交通意外，已展開進一步調查。壓毀山下的私家車，目前仍留在山澗下。

港九新界一日內七宗車禍
兩巨巴斜坡迎頭撞 廿人受傷其五留院
學駕電單車者翻車喪生

【本報訊】港九新界在一日之內發生七宗車禍，釀成一死卅九傷。最嚴重的一宗兩輛巴士在灣仔司徒拔道近大道東處相撞，廿人受傷，懷疑車禍由路面工程所致，中巴已決定從今日開始行經該處之巴士改道。又一名學習駕駛電單車之男子在清水灣道翻車受重傷，不治斃命。

發生猛烈相撞之兩部巴士分別為行走淺水灣至中環綫之六十一號珍寶型巴士及行走中環至山頂之十五號綫雙層巴士。

車禍現場為司徒拔道近皇后大道東交界附近，即友邦大廈對開處。由於昨日為公衆假期，前往山頂及淺水灣之市民不少，尤以往淺水灣海浴者更多，巴士公司方面特加開班次，接載來往淺水灣之乘客。

昨日下午五時許，首天被調派當六十一號綫巴士司機何揚（卅一歲）在淺水灣總部載了九成搭客駛出市區。下午六時左右，巴士駛至司徒拔道友邦大廈對開處，司機擬扭呔駛往皇后大道東時，整車突失去控制，越過火位，與迎面一輛由司機屈國祥（卅六歲）駕駛之十五號綫巴士發生相撞，隆然一聲，兩車司機位之部位當場毀爛，兩司機同告受傷。

由於兩車發生猛烈相撞，兩車之乘客約百餘人，均受震動，變成倒地葫蘆，互相碰撞而受傷。部分搭客則被玻璃碎片所傷，呼叫救命之聲不絕於耳，情況非常混亂，未有受傷之乘客立刻協助救援。

兩部巴士相撞後，橫亙在路中間，來往車輛大受阻塞而排長龍，不久，警員開訊馳抵現場進行搶救工作及疏導交通。直至晚上七時許，兩部巴士由拖車拖走後，交通始恢復正常。

肇事後，位於附近之鄧肇堅醫院，急症室內擠滿大批傷者，護士及醫生忙個不了，為傷者進行救治。車禍中共有二十人受傷，包括十一男九女，其中五人需要留院。留醫五人分別為男傷者區國祥（卅六歲），何揚（卅一歲），屈漢均（四十八歲）女傷者分別為屈綺嫺（廿一歲）及潘佩雯（六十八歲）。

第二宗車禍發生於下午四時，一部私家車沿着青山公路駛向九龍，當途至鑪山台附近時，突失控制，撞向路邊鐵欄，車上九人內部浴血，經送院救治後無礙離院。

第三宗：三輛私家車昨晨九時半沿九龍城聯合道向東行駛出太子道時發生相撞，夾在中間[illegible]士，昨晨十時在土瓜灣木廠街與九龍城道發生相撞，兩車車頭破爛不堪，兩車司機連乘客共六人受傷，被送往伊院治療。

事發時，該輛兩噸半貨車，沿九龍城道向宋王台道駛至上址交界，被一輛九巴十一號B綫巴士攔腰撞個正着。

廿五歲貨車司機右手與廿七歲跟車男子受傷，巴士上司機與七十歲男子，十歲及十七歲的女子共四人受傷。

第五宗，一名廿三歲駕駛山電單車的男子「學神」昨晨在清水灣道近西貢公路以高速行駛時失去控制，全車翻倒，「學神」被拋起跌在路邊重傷，血流披面，另一輛尾隨之電單車司機睹狀報警。傷者被送往醫院急救，惟延至下午終告不治，死者名陳樹榮（十九歲）。

第六宗，昨晨十時許，九龍亞皆老街近科發道，一輛沿亞皆老街向東行駛私家車，被一輛貨車撞倒尾部，私家車上一名卅六歲男子受傷。

第七宗，昨晨十時，

從被捕蛇客口中顯示
漁船藉詞避災來港 是有預謀集體偷渡

【本報訊】根據一項最新証據顯示，於上週藉避地震，以「千帆並舉」之勢乘船來港的四千多名海陸豐漁民，可能是一項預謀的陰謀，以便安排一些人偷渡來港。

據昨日在西貢北潭涌先後被警方反偷渡組人員拘捕的三名大陸非法入境者稱，他們是付錢予某些人士後由廣州出發至謠傳將發生地震的海陸豐，登一艘漁船逃抵香港。

在拘捕行動中，警方人員在其中的一名非法入境者身上搜出一枝改裝的蝴蝶牌起步槍，槍膛內並有鐵沙，具有殺傷力。

據該名二十二歲的廣州籍偷渡客向調查人員表示他是在廣州付出五百元人民幣予一名幹部後，即啓程往海陸豐，並馬上獲准登上一艘漁船。

由上述的證據顯示：相信海豐及陸豐兩地漁民藉地震乘船來港，是一項預謀計劃，有人乘混亂中，乘機摸魚圖利。

其餘的兩名廣州的非法入境者亦向警方供稱，他們是在廣州經一名幹部介紹，在三月二十日後抵達海陸豐，並與當地的另一名幹部聯絡，交予二百及三百元人民幣後，才獲准登上漁船，與其它三十六名海陸豐籍漁民逃抵香港。

據該三名非法入境者稱，他們是於本月二日抵達香港，但漁船在距離岸邊三百公尺翻沉，船上衆人各自泅水在西貢海邊登岸，而他們到港時間剛巧是九十五艘海陸豐漁船抵達東龍洲島的後兩日。

他們三人，一直匿藏於山邊，但因飢渴交迫，以致被捕。

小評
攜槍入境客增加

偷渡客仍不斷滲入香港，警方昨日又拘獲一名携槍偷渡客，據供稱，一行五人成功偷渡抵港，尚有四個同伴在逃，身上都携有同樣槍械。

大陸的亡命之徒，携帶槍械偷渡來港，祖置要在香港做世界之後，返回大陸享福。

且看警方透露：由大陸來港寄年，一九七八年祇有一百一十六人犯行刧罪，到一九七九年，增加到五百六十五人，到八零年，增高至一千八百六十九人，各項罪案中，以持械行刧最多。

從上面數字，已經証明，香港是吸引大陸亡命之徒的最佳地方，何以罪案數字急劇增加？是否顯示在阻止非法偷渡的方法出現漏洞？是否警方不堪非法偷渡分子的過大壓力，已感應付維艱？

偷渡客的槍械何來？何以能够這樣輕易買到槍械？香港應該請中共方面負責加强設法制止。

至於本港方面，除了捕獲及遞解之外，並應設法特別重視移解辦法，要求中共負責從嚴懲處這一類犯人。

香港被大陸的逃亡犯搗亂，對中共也並無好處，相信中共也不會對這些犯人寬恕。

羅茂盛律師稱
其委託人是蘇俄幕後陰謀之目標

【三藩市合衆社電】羅茂盛的律師於星期一對聯邦法庭稱：其委託人是蘇俄在幕後主持的一項陰謀的目標。

他提出被告人及其僱員的一連串的供詞及證據，指出被告人之所以被控，是試圖迫羅茂盛離開美國返回香港受審，而其性命可能有危險。

四十六歲的羅茂盛聲稱他受一蘇俄銀行指使收購三間加利福尼亞州的銀行用以將蘇俄資金秘密轉入美國，但當他拒絕時，蘇俄銀行則在香港提出控訴指他盜竊一千八百萬元。

自從一九七九年以來，香港政府即嘗試將羅茂盛引渡返港受審。

羅茂盛在其供詞中指出：如果他被迫返香港，他將會被殺害。他表示若美國政府准許他作政治庇護，他將會把蘇俄的滲透計劃告知美國。

今日天氣預測

今日本港天氣預測，吹和緩之東南風，初時密霧，午間有陽光，最高氣溫約為攝氏表廿八度。

天文台於今晨十一時錄得的室外氣溫為攝氏表廿八度，濕度為百分之七十五。

高潮：上午十一時；下午十一時五十六分。

低潮：上午四時卅七分；下午五時廿二分。

新國籍法明在英恢復辯論
倫敦一片抨擊呼聲 香港成被關懷角色

【本報訊】引起廣泛爭論的國籍法，明日將在西敏寺恢復辯論，上週末倫敦曾舉行示威，而反對者及報章亦大事評論。

香港在新國籍法中所佔之問題，現時成為主要問題，而且是此法案備受評擊的背後原因。

衛報今日報導稱：我們在香港的公民特別害怕，他們害怕這法案使我們有朝一日在取捨時可以對他們置諸不理。

該報章又謂：卡靈頓勳爵在最近亞洲之訪問然並未解決香港的問題，如果我們是應對我們海外的公民有責任的話，設立三種級別的公民並非是辦法。而且當政府對海外留學生之學費政策引起不滿時，大臣們被迫團結起來，聯成一陣線去解決。

內政大臣利邁星期六對保守黨員的演詞就反映出這情形，他否認該新國籍法是種族歧視，並表示當法案明日交由委員會討論時會有所改善。

然而工黨則已決定抨擊此法案，認為是對香港一種歧視措施。

對右翼保守黨有影響力的賀威議員亦將出席明日的討論，他已表明將企圖除去建議中將香港列入屬土公民的條款。

雖然香港方面強烈反對，但一個有關是否將香港分開列為一個獨立公民的辯論，勢所難免。

行政局今再開會
研究兩巴加價

【本報訊】行政局今晨開會將恢復研究兩巴加價之事宜。

上週在行政局會議中，議員們曾考慮及交通諮詢委員會就兩巴的提交之建議，但未能作出決定。

市民強烈反對兩巴加價，認為政府應確保兩巴服務得以改善才批准加價，但政府則覺得除非批准兩巴加價以使其有足够之收入去維持經營，否則長久下去，始終是市民的損失。

有關兩巴加價，行政局已曾兩度開會討論，但始終未能作出決定。

長沙灣漁市場內
水箱發現槍刀 查是劫案遺物

【本報訊】長沙灣漁市場內一個水箱裏，今日清晨發現兩柄利刀，和一枝經過改裝的玩具短槍，警方人員到場調查後，發現該等是與昨大晚上在漁市場一宗劫案有關。

查悉，長沙灣漁市場內的蘇記魚台，於昨晚十時許，被三名分別持有兩刀一槍的賊人行刧，五名宿舍員工在利刀和槍械指嚇下，分別被綑綁，被掠走財物三萬多元，得手後棄下了刀搶逃去無踪。

邊界强烈照明燈
影響農作物減產 當局正視察情況中

【本報訊】為加强堵截非法入境者，港府在邊界加設强力的照明燈，但這却令農作物造成損失，受影響之農地由打鼓嶺警署開始，面積達廿五英畝。

漁農處高級農業主任葉逸明指出：瓜果類的蔬菜失收嚴重，例如豆角、絲瓜、苦瓜、節瓜等，被泛光燈影響最大，而葉菜類，如白菜、芥蘭、菜心等所受之影響則較少。

他指出：漁農處已曾與農民開會商討，叫農民改種一些不受强光燈影響的果菜類。

葉氏並解釋為甚麼農作物會受强力燈光影響生長，他說這些燈光延長日照的時間，通常在港自然日照時間是十個半鐘頭至十三個半鐘頭，但泛光燈將日照的時間延長，很多農作物如絲瓜、豆角開花受長日照的影響，花因而早謝，不能結果，所以產量降低。其他的菠菜，亦因受過長的日照影響而未生够身便開花，因此亦無法管實，而且燈光亦吸引蛾類害蟲，造成蟲害增加。

他說：自去年六月收到農民的投訴後，該處每週都派人到現場實地觀察蔬菜的生長情形。

他又謂，該處亦曾於去年接過中共邊界的投訴謂所種的禾亦受影響，該處已將事情轉告理民府。

金飾工場被劫
損失三萬多元

【本報訊】荷李活道九十二號四樓，一家庭式金飾工場被劫，損失三萬多元，案中無人受傷。

刧案發生於今日上午九時許，該金飾工場負責人從外返回時，被三名持有利刀男子挾持進入屋內並綑綁起來，掠去金飾及財物三萬多元，得手後逃去。

三十四歲事主後來掙扎綑綁致電報警，請求調查，案中幸無人受傷。

追悼新德寶爵士

[illegible]港府將於本月十五日在聖約翰教堂主持一項追悼[illegible]港商界名人外，並熱心公益，並曾是馬會董事及前主席。

[illegible]行化學方法分解研究，以確定女嬰是生前被殺害抑或是死後被棄屍。直至今晨為止，警方仍未將該案列作何種案件處理。

女嬰之被拋棄於海上，如斯時尚是未曾死去，則即有謀殺之虞，但實情如何，須待法醫官化驗後始知結果。

棄屍被發現時，除了無頭之外，左手臂也告折斷，但仍遺有臍帶，顯然，這名不幸的生命，是未經醫院或醫護人員接生，甚或在沒人接生的情況下誕生。

貨輪搜出千餘萬元毒品事件
五人落案另九人扣留 涉及國際集團續追緝首腦

【本報訊】海關人員在貨輪「鷲江」號上搜出價值一千二百萬元脫水熟鴉片案件，目前海關已將涉嫌與案有關的八名男子落案，控以串謀運毒罪名，今晨在法庭提堂。被控者中包括該船船長。

其他被拘的九人仍在扣留查訊中。

大隊海關緝私人員繼續在這洋輪「鷲江」號上進行搜查工作，並帶同嗅覺最靈敏之緝毒警犬「華士」在船上每一個角落搜索。

海關署察江展鴻昨日招待新聞界到「鷲江」號上採訪，指出毒品是分別藏於兩處地方，一為機房之大型活動甕內，另一則在士多房內一放杯之櫥櫃頂層。據記者在場所見，機房內之大活甕，高約十呎，而上部直徑約二呎，底層直徑約三四呎，相信是放毒品之主要地方。

至於士多房，則是位於船艙房的上層，平日是船員休息及喝茶的地方，杯碟櫃是掛在牆上，共有兩格，是普通拖門式的，其頂則約有五吋木方與天花相連。毒品就藏於櫃頂之空格內。

發現藏有大批脫水熟鴉片的船隻是巴拿馬註冊貨輪「鷲江」號，早已被海關人員列入黑名單，上月該船來港時，海關人員上船搜查，但未有發現，後該船離港往北韓，本月三日晚再返港，但海關人員今次將採監視手法，上船搜查祇是做戲性質，卒在前日早上發現該船有人卸下毒品，經一番追蹤後，在油蔴地避風塘擒獲三人，並檢獲重九十四公斤，時值一千二百萬元的脫水熟鴉片後，海關人員先後在船上及本港多處地區拘獲十一名男女。

該批人士經過盤問後，終透露藏毒地點，一百八十七包脫水熟鴉片，其中大部份藏在櫥房「活甕」內，另外小部份則放在餐廳走廊的櫃頂部。

由於恐防還有更多的毒品藏於船上，海關人員昨日整天仍在船上各處翻查可疑的地點。

海關人員今次搜出之毒品，涉及國際販毒集團組織，為首者是一名福建籍男子，現正追緝其下落。今次之毒品，是自一九六九年以來，從遠洋輪上搜出毒品最多之一次，亦是本港有史以來搜出「脫水熟鴉片」數量最多一次。

該船有廿九名船員，部份為本港船員，其餘則為印尼及馬來西亞船員，行走東南亞綫。

此外海關調查人員昨日再在船上帶走六名男子調查，其中包括一名船長及五名船員。

藏有數十包毒品的餐櫃。手指處爲放置地方。

涉嫌運載毒品的「鷲江」號貨輪。

本田思域性能超卓又一明証
囊括紐西蘭房車賽冠亞季軍

來自紐西蘭消息：在紐西蘭PUKEKOHE賽車場舉行之高級房車大賽中，四輛參賽本田思域，表現出色，力壓其它參賽勁旅，先後脫穎而出，勇奪1,3 5 0 c.c.級賽車冠、亞、季軍錦標，尤份表現出本田思域之超車性能。該項大賽向被紐西蘭汽車界視為艱鉅賽事之一，無論對參賽車手或汽車性能，都是一項重大考驗。

本田思域，經濟實用，家傳戶曉，八十年代新思域，自去年甫一推出，即受全球車迷歡迎，更從美國汽車權威雜誌（MOTOR TREND）評選為「全美國最佳入口汽車」，足見本田思域傳統出衆優點及超卓性能，的確實至名歸。

創造汽車新時尚之本田思域，備有三門、五門豪華房車及豪華旅行車，款款設計先進，秉承本田汽車之經濟慳油傳統，性能卓越，車廂寬敞舒適，設備豪華週全，並可選配本田專利超綫發明備有「OD」超油波段之自動波，與及可轉換新鮮空氣之原廠高效能陶瓷式冷暖氣系統，無論駕駛或乘坐同樣舒適自如。總代理合群汽車有限公司，歡迎駕臨參觀試車。

聘會計文員

中學畢業，性別不拘，有會計經驗者優先錄用，有意請將履歷與要求待遇寄香港分域街十八號工商日報第W二十五號信箱，信封面寫明應徵文員，合則約見。

請看更

港九商住大廈請看更每日九小時工作有勞工假期平價食堂及宿舍有意者請電：㊄二七七二八六或㊂六九八五五八洽

聘經理室助理

中學畢業或以上程度，須有中英文書信來往及初級會計經驗，性別年齡不拘，每星期工作六天、有意請將履歷及要求待遇寄灣仔分域街十八號工商日報W十九號人事經理收，合則約見。

[illegible]華 著名禮餅 高級西餅蛋筒

總工廠 長沙灣[illegible]街十一號 電話三一七四三五七一四
總行 旺角上海街四五八號 電話三一八四五一九六
分行 深水埗北河街一八七號 電話三一八六四五八二
分行 紅磡蕪湖街五十八號 電話三 六四四五一八
分行 灣仔莊士敦道一〇六號 電話五一七二八八一八
分行 北角英皇道三四四號 電話五一七一九四一九
分行 土瓜灣[illegible]大廈 電話三 六四八七〇九
官塘分廠 官塘[illegible]二六號 電話三一八九[illegible]二八

香港郵票 高價收購[illegible]

修改西服 專修西服 大縮改小 不合身修改 H734840

合時搬運公司 手您幫時合 遷榮喜下閣 搬寫字樓 搬廠 搬屋
香港：630118—10線 新界：833442
九龍：322645—8線 界：814353

盧森堡金融有限公司 政府註冊接受存款公司
自動續期存款行情

	一個月	三個月	六個月	一年
港幣利率	17.75%	18.25%	18.50%	16.50%
美金利率	面議	13.50%	14.00%	13.00%

地址：香港中環德輔道中灣德大廈一樓 電話：5-442384 5-456245

九天出台證 $90 全港最平最快 "一心"有 出推 平機價票 K969174 K911688
九龍旺角彌敦道655號胡社生行912室（即旋轉餐廳樓下）
代訂各地酒店 辦理各國簽證 東南亞旅行團 全部來同
台北645 東京1050 大板1340 韓國1300 泰國980 星馬1450 星馬泰1680 菲律賓680 三藩市2620 溫哥華4200 多倫多4000 紐約4180 南非7600 澳洲2620 倫敦2990 歐洲4200 絕不取巧

商業
（一）中區[illegible]街八號地下 電話：二式五段九五・二式壹式三八
（二）灣仔分域街十八號本報廣告部 電話：二七九三七・二八七七八
（三）[illegible] 電話：六八五五八
（四）旺角[illegible] 電話：八〇二七九七
（五）九龍城周生生珠寶金行有限公司（太子道四三式號）
（六）青山道周生生珠寶金行有限公司（青山道三式六號）
（七）油麻地周生生珠寶金行有限公司（彌敦道二式一號）
（八）旺角周生生珠寶金行有限公司（彌敦道七零七號）
（九）深水埗周生生珠寶金行有限公司（大埔道四十七號）
（十）紅磡周生生珠寶金行有限公司（蕪湖街九十九號）
（十一）佐敦道周生生珠寶金行有限公司（佐敦道三十七號）
（十二）荃灣周生生珠寶金行有限公司（荃灣青山道一九九五號）
（十三）元朗周生生珠寶金行有限公司（元朗青山道八十七號）
（十四）新蒲崗[illegible]中華書局行 電話：五六零五四九

醫藥 四代祖傳・特效丹藥 日本醫術・電療針灸 四十餘年經驗 黎仁 治鼻 鼻敏感、鼻炎、鼻竇炎、鼻塞流涕、鼻瘜肉、鼻出血等 喉痛 特效療法，永不復發

幸福婚姻服務有限公司 總行九龍河內道2號5樓③689986 分行軒尼詩道330號12c⑤726886 創立十載顧客不乏俊秀 總行10-9時分行10-5時 美國Box4692 Austin Tx.78705

徵求

賣精不賣多 香港家庭計劃指導會

招租 鋪位出租 上水地下及閣樓共約2000呎 交通方便合商行工場 電話N[illegible]

出讓 石屋出讓 獨立單位光猛通爽水電全 [illegible]石山西四巷十號

如蒙惠刊本報日晚廣告 請電H二七九三〇七或三五四九五五洽

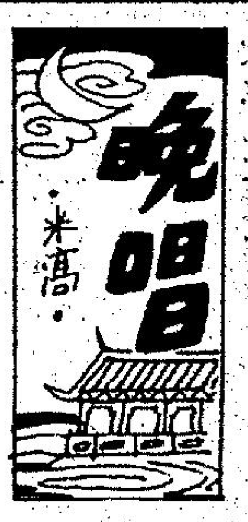

魔術方塊應大力推行

突然之間，香港興起咗一個浪潮，男女老少都如痴如醉。呢樣嘢就係魔術方塊，又有人叫佢做IQ積木。雖然係小小一個由廿七個小方塊組成的積木，不過，就攪到香港好多人好似發狂一樣。

呢樣出智慧、運氣同埋理論組成嘅遊戲啱止多人玩，而且電視台亦進行比賽添，獎金都好豐富，究竟呢種魔術方塊再流行落去會有乜嘢後果呢？

我諗如果俾魔術方塊繼續瘋魔落去，香港所有玩具都被淘汰，因為魔術方塊祇賣十二、三文一個，又平又好玩，變化又多，又可以隨身攜帶。雖然電子遊戲機亦曾經瘋魔一時，但魔術方塊一出，電子遊戲機都當堂俾佢打低。

魔術方塊可能變為學術之一，好多人去研究佢，事關有的學者連一本書都可以研究一餐，啱好講話好似紅樓夢呢的著作有人研究，連有個武俠小說名家嘅作品都有人研究，稱佢為學術之一。所以，以魔術方塊咁多種變化，一定可以成為研究學術之一。

重有呢種魔術方塊可能取代咗數百萬香港人都喜歡打嘅麻雀，事關打麻雀重要四個人，如果將的簡索萬、東南西北中發白剷喺魔術方塊上面，重可以演變為另一種新潮麻雀，一個人又可以打，兩個人又可以打，唔使一定四個人先至可以開檯，你話幾方便。

其實，早已有人將六合彩攪獎個卅六個號碼寫係魔術方塊上面，轉兩轉，攪兩行號碼就跟住買。

所以，呢種魔術方塊遲早攪到香港人痴痴地。因為佢實在變化太多。不過，既然佢係考驗智慧，有數學價值，何況並可能取代咗麻雀，我諗好多人都鼓勵的仔女同埋老婆玩，好過佢地周圍去，或者去打牌，呢種魔術方塊真係港人之福。

四：沃王

監獄官事後把陳玉成這段話講出來，所有在城內大官都吃一驚，安徽巡撫賈楨去拜會勝保，說出陳玉成獄中談話。

勝保說道：「四眼狗一向狼毒成性，不是兄弟都擒不住他。」

賈楨心裡好笑，嘴裡又不便說出來，祇好敷衍說：「不過，四眼狗雖然被擒，長毛並未消滅，難保不有另一個賊酋來打州府？」

勝保說道：「有兄弟在，大概他們還不敢？」

賈楨說道：「不過，大帥行蹤不定，一旦離開皖北去別的省份剿匪，情形就可慮了。」

勝保道：「大人說的也是，怎麼辦呢？」

賈楨說道：「兄弟也就是沒有主意，特地來同大帥商量。」

勝保說道：「這個容易，下道命令把所有的樹木全砍掉就是了。」

賈楨說道：「這問題兄弟也想到了，不過，因為當地樹木都是民間財產，怕他們不肯。」

勝保笑道：「兵荒馬亂時代，理甚麼民間財產，祇要與軍事有得，便要毀掉。」

賈楨說道：「兄弟是地方官，不便行軍法，最好還是大帥直接下令好些。」

勝保為人一向天不怕地不怕，經賈楨一恭維，頓時不知所以，滿口答應，送走賈楨，就要師爺擬佈告曉諭居民砍掉樹木。

苗沛霖當時尚未走，在賈楨走後就進來勸阻道：「這件事，師座可要多多考慮，此事大犯衆怒。」

勝保大笑道：「友三，你也學得婆婆媽媽了，我們作事要獨往獨來，那裡理會得這些閑事。」

苗沛霖說道：「老師，這不是閑事，我怕老百姓會起來反抗。」

勝保笑道：「雨三，他們還會比四眼狗兒，誰敢反抗，殺就是了。」

苗沛霖不敢再爭辯，自己悄悄領兵走了，準備在上、鳳台之間截擊捻子。

果然江台陵帶了三旗接近到上縣，打聽英王行踪，祇知道苗沛霖回來了，淮瀾陳玉成可能也在其中，江台陵乃下令向苗沛霖大營展開突襲，苗沛霖早有準備，以逸待勞，一交手，捻子便吃了大虧，狼狽北逃。八九

八公散記

莊碧山

十二：小富之家

肉蟲對肉蟲，也是胞兄面胞妹，這樣尷尬場面竟然發生在孤家寡人的家架步裡，豈非荒唐絕倫？畢家兄女扭當了這齣活劇的男女主角，大抵畢家祖墳葬錯了山地，犯了「亂倫風水」穴眼，致使子孫亂晒大籠吧。

亂籠胡為，還不下兄妹裸裎相對咁簡單，尚有妙不可言「戲肉」哩。

當時，畢義怒沖沖衝入睡房，指着全裸的畢麗，斥道：「阿麗，你冇錢用咩，要出賣肉體咁低庄？」

畢麗料想不到大佬從天而降，且是盛卸袍甲，成個「床第戰士」格鬥，驚愕之餘，也感羞怯，遂順手拉起被單，掩住下體，訥訥地應道：「我冇要錢㗎，芝芝收人錢咋，關我乜事？我貪玩咋啫……」

畢義怒氣稍平，搶白胃道：「你要玩男人，缺乜嘢呢度咁低格，如果張揚出去，你重有臉見人咩？

其實，畢義剛才與芝芝合奏過半首「合歡曲」，弄到渾身血脈賁張，與恰恰闖頭之際，跟着驚鴻一瞥畢麗的「全相」，彼此雖屬兄妹，不料觸目所見胞妹的全裸胴體，竟是那末骨肉停勻，玲瓏浮突，渾身膚色有如皜皜白雪，配襯局部烏黝黝的「黑三角」，顯得黑白分明，惹火到極，加以畢義本是一個貓綫仔，因此怒氣消後，倒萌淫念了。

畢麗何嘗不是剛才與莊生攪到慾火焚燒？兼且自己的勾佬醜事被兄揭穿，生怕兄長回家稟報雙親，那就認眞大件事，幼稚的腦袋，倒諗到拉埋大佬一同落水，乃萬全之策。

是以，畢麗索性拉開掩體被單，以她似隻白羔羊般的原始胴體，擺出一個佛也動心的「甫士」，赤條條的畢義當堂體內燃起「九級火警」，不知老豆姓乜，一個「餓虎擒羊」的英姿，躍上席夢思，此時無聲勝有聲，一齣亂倫悲喜劇，就此鑄成。

這齣現代「煮豆燃豆箕」的「肉搏戲」，隔牆還有兩個觀衆，輪流做單眼斟伯，在牆洞裡看到拍爛手掌，那是另外一對狗男女，莊生與芝芝也。六五

十九：綠林大會

司空奇指着淳于琬，及那位金大小姐，向達空大師含笑說道：

「不瞞大師的話，這位扮作金七嬸的，是拙荊「碧目魔女」淳于琬，扮作金大小姐的，則是小妾陸昭昭！」

達空大師聽得「碧目魔女」淳于琬也在當場，司空奇並對她有「拙荊」之稱，不禁越發驚奇地，訝然問道：

「司空大俠，賢伉儷是當代武林中的泰山北斗，倘若有甚麼事交待？祇消一紙名刺，或是一句金言，貧僧敢保南七省的綠林豪俠，無不唯命是從，何必還要大費苦心地？化名舉行這場「綠林鼎甲大會」！」

司空奇微笑道：

「大師夠得是，祇因拙荊淳于琬與「天香公主」楊白萍之間，有段重要的糾葛，必須了斷，而楊白萍太以刁滑，倘若主動尋她？未必能夠如願，才安排了這場「調虎離山」之計，誰知陰錯陽差，功虧一簣，仍被楊白萍見機而遁，鴻飛冥冥！」

達空大師知道事必重大，無須自淌渾水，多找麻煩，遂合掌當胸，唸了一聲佛號說道：

「司空大俠，賢伉儷既是與楊總豪主方面有過節待了，則貧僧率領南道弟兄就此告退！」

司空奇目光疾注，見「玉手書生」公孫昌已被淳于琬圈入漫天掌影之中，即將成擒，遂向正欲走去的達空大師，笑聲叫道：

「大師慢走！」

達空大師不敢違命地，同身陪笑道：

「司空大俠有何吩咐？」

司空奇指着那「金印、珠衫、金像」三份罕世異寶，微笑說道：

「請大師與貴屬群豪，把這三件東西帶走！」

達空大師聽得滿面通紅地，合掌低眉，愧然答道：

「貧僧不敢！」

司空奇笑道：

「大師莫要推托，「金印」是我夫婦贈送南七省綠林豪傑之物，期用以充實庫藏，少作打家劫舍，殺人越貨之舉，「珠衫」「金像」二者，則請變賣金銀，購買糧米棉布，賑濟百粵八閩，及江淮一帶的貧苦百姓，因我夫婦必須追尋楊白萍，天涯海角，非去遠離，無暇對此再為處理，故欲煩請大師代辦，至於一切細情，無妨去我新築的「巢湖瀕心，風雲莊」中，與小妾陸昭昭互相商議便了！」

達空大師聽司空奇這樣說法，自然無法再推，遂向他合十一拜，滿面佩服神色地，含笑說道：

「司空大俠不僅武功絕世，冠冕當今，並具有這等揮手萬金的慈悲濟世心腸，委實令貧僧拜服無似，變賣金銀，購買糧食之事，貧僧遵囑效力，關於賑災細則，則當向陸夫人事事請示！」一〇〇

巧相逢

山宗

上官清華談了一會，說聲晚安，把耳筒掛斷。

任翹還是睡不着，閉上眼睛，白麗的倩影，又在幻覺中出現，他不知麥子文是甚麼人，但知他一再壓迫自己，要自己離開英倫，返回海角，可見他對白麗，何等鍾愛？何等關心？

但他又怎知白麗和自己的關係呢？

他本是一個沒有甚麼深情厚義的人，也沒有山盟海誓，要找尋白麗，但這時相會，卻挑起了無窮愁思，當時，不是為了貧窮，奔走衣食，不必前往南美，便不必和白麗分離，不和白麗分離，便沒今天的事。

目前白麗已是麥子文的太太，自己卻成了上官清華的情人，以後有甚麼變化，不能逆料。

房門慢慢的開了，任翹忙看時，有人閃身入來，正是上官清華，暗吃一驚，忙放出輕微的鼾聲，上官清華跑近床邊，輕輕的一吻，任翹的心靈，卜卜的亂跳。

上官清華很快便退出，任翹又感覺有點茫然，上官清華的情意，他是知道的，他不是不愛上官清華，但這時，他對上官清華，已不像未見白麗前的痴戀，在他的心中，除了上官清華之外，還有白麗。

胡裡胡塗的過了一晚，第二天起來，對上官清華道：「我們還是離開南美，往別的地方遊覽罷！」

「你討厭這裡？」上官清華問。

「不，我祇是覺得膩了，或許以前我也曾到過，玩膩了，不便覺得好，」任翹答。

「再留三天，然後往澳洲，你覺得這裡不好，我卻覺得有點意思，再留下去，三天後，我們才往別處遊覽未遲，」上官清華微答。

任翹不敢反對上官清華的意思，那天，上官清華又和任翹，作例行的應酬，參加一個酒會，那料在酒會內，又和麥子文白麗相遇，任翹佯作不見，他知道在這時和白麗談話，會引起麥子文的嫉妬，同時，又引起上官清華的懷疑，在目前自己不能失去了上官清華，未來的命運，掌握在上官清華手內，沒有崇高的地位、大富的資財，要有甚麼行動，都不容易。一〇五

小說

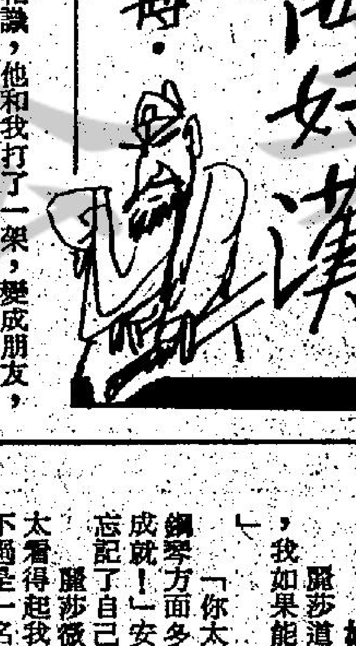

江湖人事

李忠也看出老人的驚惶，向他抱拳，叫一聲：「劉太公，驚擾了貴莊，在下李忠——」此時，魯智深已命人取酒碗，一面說：

「李大哥，那天在鳳州分手，我為着替金家父女抱不平，次日一早就去照料他們走，然後去找那個鎮關西的晦氣，不料一打上架，那個鎮關西呵——」

「江湖上都知道了，魯大哥拳打死了鎮關西！」李忠立刻接口：「那天，我和史進兄弟在一起，正想找大哥，就聽說出了事，又見差人到處查訪，史兄弟本是有案的，先溜了，我看情形不好，也走了——魯大哥又怎會剃了頭髮作起和尚來？」

「這說起來湊巧，洒家在鳳州出了事，一路逃亡，走到山西代州雁門，有廣捕文書要提洒家，恰巧在那兒遇上了鳳州賣唱的金二，他女兒嫁了當地一個財主趙員外，很好，趙員外也夠義氣，他看洒家躲不了，便花了銀子，使我在五台山剃度，作了和尚，那宗命案，自然也消了！」魯智深蒼涼地一笑，轉而問：「李大哥，又怎會到此地來佔山的？」

「我的事也一言難盡，從鳳州出來，我在長安混了半個月，和人打了架，就不住，就入關來，想到山東去投奔朋友，不想，我和小徒經過桃花山，山上人看中了我，厮殺起來，剛才吃魯大哥打了的那位哥哥，原是在桃花山聚案的，他自己下來和我打了一架——」

「呵，那位哥哥祇怕不是你的對手！」魯智深笑說。

「那是不打不成相識，他和我打了一架，變成朋友，迫我上山，硬把第一把交椅讓了我，我反正沒處去，就在此地落了草，那位哥哥喚周通，有一個外號，叫小霸王，人還是挺直爽的！」

「看來是李大哥一上山，聲勢就大起來了！」魯智深呵呵笑着，飲了一碗酒為敬。

「那也是湊巧，我們併了幾夥人，到外地大幹過兩次，收羅些人，又打退過官兵，因此，桃花山有了小小的名氣。」李忠謙遜地說。

「李大哥，兄弟赴東京，來此借宿，湊巧遇上，咱們是自己兄弟，這劉太公祇有這一個女兒，要養終身的，不爭被你們把了去，李大哥務必看在洒家的面子上，和周兄弟說了，不能再提這事。」

「這個自然，周兄弟也感是魯莽了些，此事，兄弟原來也不讚成，再說，在本山地面，自兄弟來後，也從來沒做出案子，魯大哥祇管放心。」八九

殺妻

奇能士

婉拒好意

麗莎道：「芝芝小姐可以說是一個女強人，我如果能夠學到她一半，已經十分滿足了！」

「你太客氣了，麗莎，其實，如果你肯在鋼琴方面多下功夫，相信你他日一定有很大的成就！」安德很輕鬆的對麗莎說，他幾乎已經忘記了自己在不久前，曾經殺過人。

麗莎微笑着搖頭道：「安德先生，你實在太看得起我了，我會有甚麼大成就，頂多，還不過是一名女教師而已！」

「那也不是這麼說，女教師也可以成為出色的鋼琴家的，你是個有藝術細胞的女性，這一點，我一早就看出來啦，我相信你日後一定有驚人的成就的！」

麗莎給安德讚得有點飄飄然，登時眉開眼笑。

跟着，她邀請安德星期四一起去聽一個鋼琴演奏會。

安德心裡暗算，星期四，距離現在太遠了，就算是今晚，一切也會變得不同，所以，他支支吾吾的，並沒有答應給麗莎作一個肯定的答覆。

麗莎見他既不答應，但也沒有拒絕，便對他說：「等我買了原子琴之後，再打電話通知你！」

安德點點頭。

麗莎又說：「明天晚上，我將會到芝芝小姐那裡去練琴，她眞是好人，雖然這樣忙，也不介意我到她家裡去練琴！對了，安德先生，我聽人說，你會和芝芝小姐重拾舊歡，是不是？如果眞有這樣的事，那實在太好了，因為，你和芝芝小姐，都是這麼好人！」

安德點頭道：「不錯，我和芝芝，很可能在最近復合，因為，她對於那個和她在一起的年青人阿達非常不滿，你也應該知道，阿達經常向她伸手拿錢，生活完全倚賴芝芝，最近，聽說還欠下了別人的賭債，經常向芝芝拿錢還債，令到芝芝對他感到非常之不滿，你知道，芝芝一向就不喜歡別人賭錢！」對於阿達的事，麗莎也略有所聞，有一次，她就曾經親耳聽到芝芝指責阿達，說他不應該賭錢，而且還欠下別人一大筆債。

麗莎忽然想起快到吃晚飯的時間，便對安德道：「安德先生，今晚就在這裡吃晚飯吧，難得你到我家裡來坐。」

但是，安德看看錶，快七點了，他搖搖頭，婉拒了麗莎的邀請。六

三：泰山道上

上官平知道路徑，就循着原來的路徑走下石壁，再循着峽谷，走了一箭來路，已回到那座滑下來的大石壁之下，心想：「自己內功雖然精進甚多，但不知是否能登上這座坡度甚陡的峭壁？這道峽谷，兩邊峭壁插天，祇有這座石壁，稍稍有些坡度，如果仍是無法上去，那就別無出路了。」

當下調勻呼吸，雙足一點，但覺自己身子極輕，這一縱，差不多就縱起四丈來高，一時不敢大意，足尖才一落到石壁上，就縱身上拔，這樣一起一落，提氣疾掠，不過片刻工夫，居然輕而易舉的登上大石壁（大石壁祇是在半山腰，並非絕頂），然後再雙腳點動，縱身朝右掠去，此處已有容足的石磴，走沒多遠，已是一片森林。

上官平怕在林中迷失方向，仰首看了看天上的星斗，然後穿林而入，[illegible]外看去。

林外不遠，一共站着六個人，靠林下道邊是四個人，中間一個身材高大，穿着一襲天藍長袍，左邊一人和右邊二人，都穿着一身黃衣。

[illegible]

此人頭髮花白，臉色紅潤，生得濃眉鳳目，胸飄花白長髯，雙目炯炯有光，雖在黑夜之中，宛如兩點寒星，說話的聲音，也甚是洪亮。

他這話似是朝身側那個黃老者問的，因此那黃衣老者含笑答道：「奉請鍾大先生的，應該是五個。」

這「鍾大先生」四字聽到上官平的耳中，不由一怔，暗道：「鍾大先生不是中嶽派的掌門人麼？莫非這紫袍老者就是鍾大先生不成？」

祇聽紫袍老者道：「還有一位呢？」

站在他左首的黃衣老者陰笑道：「還有一個自然是區區兄弟。」

紫袍老者濃眉一聳道：「五位是那一條道上的朋友，邀鍾某到這裡來，有何見教？」

他果然是鍾大先生！

現在站在他對面身穿天藍長袍老者拱拱手道：「咱們能請到鍾大先生，眞是莫大的榮幸，[illegible]」

語帶恐嚇

施赫同心一想，終於展開一臉笑容：「啊——原來是瘦皮猴先生，好，難得好日子，相請不如偶遇，就請過來，大家一起喝杯水酒吧！」

施赫說着，伸出手來，示意請他們到裡面上座。

但是，瘦皮猴卻把頭一搖，笑道：「施赫小姐，你大概誤會了我們的意思，我們今天來這裡的意思，並非為了飲飲食食，我們的意思，是想向施赫小姐拿零用錢，最近，我們兄弟手頭很緊，希望施赫小姐能夠幫忙一下！」

施赫頗為詫異，她終於想到是甚麼意思，忍不住衝口而出：「噢——你們的幸運錢，拿五千元出來，給我們三兄[illegible]相信你也不會介意吧！」

施赫臉上的笑容已經消失了，氣呼呼的問他們：「你們要多少錢？」

瘦皮猴氣定神閑的說：「其實，我們也不敢要太多，我們祇不過要五千元而已，在施赫小姐來說，這根本是個小數目，更何況，施赫小姐得到百多萬元[illegible]錢，則未免太過份了，你也不打聽打聽，這裡坐的是甚麼人！告訴你，我們也不是甚麼善男信女！」

瘦皮猴冷冷地一笑道：「我們當然知道，施赫小姐是甚麼人，也知道這裡是甚麼英雄集，不過，施赫小姐，大概你也聽過，不是猛龍不過江這句說話吧，今天我們既然開得了聲，大人大姐，你要我們就這樣打回頭，豈不是非常無癮，而且，這事給傳了出去，我們幾兄弟，又怎麼能夠在江湖上立足？施赫小姐，換了是你，也不會就這樣算了吧！」

這幾句說話，表面上像是向施赫乞求，實則上，則是暗帶警告。

新都·快樂 K666148 H773496
大滿特滿 今天五場
法尤脫一笨柴歐色片紹！ 瑤物星會堂獲洲情金獎
小樓春寒 不銷魂
狄龍老牌色情的美電影

新樂·富都·寶石 K618167 K429997 K657116
大滿特滿 今天五場
小樓春寒 不銷魂

港九影院聯合廣告

龍華·恒星·油麻地·福星
今天五場
飛刀又見飛刀
集港台日韓最佳演員配搭

總統·華盛頓
安樂影片公司 今獻映
列車 死亡 聚會
個個都似兇手 個個人人都是犧牲
華盛頓今晚午夜場：獨行大俠復仇

麗聲·國都
麗聲六場
飛刀又見飛刀
香港首席名黃旗 張天愛女作之！

金門·民樂
民樂六場
飛刀又見飛刀
香港首席名黃旗 張天愛女作之！

樂聲·國泰
連日爆滿 今天五場
飛刀又見飛刀
張天愛

大光明·華都 12-402109
最後五場 機靈狗
今天獻映 小樓無處 不銷魂

海運·百樂 H704646 K678091
映期無多 未看速看
下期大獻 渾身是膽

普慶·明珠
最後兩天 即日五場
龍虎武師的血淚史
持技人

利舞台·倫敦·影都
最後兩天 未看速看
挑戰
總統大綁架

翡翠·文華·亞洲·蘭宮
精彩緊張 今天五場
域鬼

娛樂·寶聲·明月·黃金
別具鬼靈效果出色
今天五場定實請早
域鬼

碧麗宮
拍案叫好 今天四場

皇后·皇都·嘉禾
今天獻映
粉骷髏

麗華 3-021988 珍寶 3-206506
狂滿今天請早
粉骷髏

紐約·凱聲
第二週 五映 4大金像獎

金明 華美 3-211655
即日獨家五場 獻盛大映
獻寶雙妹
五場獻映 機靈狗

豪華·新大華·華聲 5-762372 3-841799 3-617169
狂滿！今天請早
帝鷹敢死隊

大華
狂滿·五場請早
世界大戰暴色情戰爭大片
紛粹營狂魔

影片配英語闖國際市場
劉志榮等私設慶功宴

「賣身契」與「半斤八兩」皆配上英語在美國推出，許冠文昨日揚言，兩齣新片十分賣座，他打算以後也將每部影片配上英語，以希望打入國際電影市場。

許冠文甫由美國返港，便覺身體不適，他初時以為是患上胃病，及後再經檢查，原來另有毛病，醫生勸喻許冠文莫再飲酒，許太現正負責監視夫婿的行動，以免他在受不住引誘時，又再飲烈酒，到時對健康便有很大影響。

最近，許氏兄弟合作泡製之「摩登保鑣」的票房紀錄高達一千七百萬，許冠文深信日後所攪製之電影，真好難再打破紀錄，卻由今年開始，兄弟三人將分道揚鑣，他不願再當導演，當再開戲的話，便延聘新進導演執導演筒，他祇任演員，這會比較輕鬆。

許冠傑則較有衝勁，他打算自編自導自演一部新戲，許冠英則祇為嘉禾效力，暫時未有任何打算，許氏兄弟攜手主演的電影大多十分賣座，如今各起爐灶，可不知效果如何了。

△麗的力邀港台唱片騎師鄧藹霖拍演「IQ成熟時」，鄧藹霖好希望有機會拍電視劇，但因有約在身，必要孔敏儀批准才成，申請拍電視已有一個月，昨日才接到通知，港台卒批准了，鄧藹霖歡喜若狂，昨日激天喜地的返回麗的取劇本，並與麗的「度期」錄映。

△劉志榮、馬敏兒、劉緯民上週合資擺慶功宴，他們對記者表示，「浴血太平山」的收視率高，但麗的卻不願出錢擺慶功宴，他們看不過眼，於是特自掏腰包，實行邀請各工作人員食一餐，由於酒席昂貴，他們皆願各付一個數目，以。

巴施拉邦再施神劍
特技片眼界大開

看過「羅密歐與茱麗葉」一片的人，該會記得飾茱麗葉表兄的男星，他便是巴施拉邦。年經英俊，精於劍術，所以他拍的影片多數偏於古裝片。拍了「羅」片後，歇了一個時期，最近又完成一部「降龍劍」，頗有娛樂性。

在「降」片中，他精湛的劍術表現無遺。加上他所拿的長劍具有靈氣，所向披靡，甚至將最凶猛的青龍也刺斃，救回心愛的佳人，完成最後願望。青龍雖然皮韌肉厚，非普通刀劍所能傷，但在他的神劍下，較龍被砍得鮮血直噴，再也使不出半點威風，兇焰頓歛，氣息奄奄。

「降」片的主要內容是描述兩個巫師的大鬥法，所以可見很多精彩的特技，令人大開眼界。一個男巫師是協助爵士爭奪公主，而一個女巫師則支持她的養兒要他心愛的人，因此掀起兩派的爭奪戰。男巫師為了阻止翁養兒的巴施拉邦奪去公主，便佈下七道咒關為難他。

可是巴施有他養母撐腰，還得到養母女巫師的助陣，賜給他寶劍與神駒，使他如虎添翼，更加勇猛，終於衝破種種難關，自爵士手中搶回佳人。飾公主的安妮涵在片中受了不少苦，雖然她心目中的愛人是巴施拉邦，但在男巫師作法後，使她心智迷亂，失去主宰。

她被囚於禁室時，遇到很多怪石獸與石像，有很多鬼影旋繞侵襲她，在最後一幕中，更有青龍等着吞食她，使她驚怕得花容失色，方寸大亂，手足無措。幸而冥冥中有上天的安排，結果履險如夷，逢凶化吉，獲得拯救。

多行不義必自斃，助紂為虐的男巫師因為不斷施法陷害別人，最後被猛虎咬死。再多花樣的魔法，這時也就煙消雲散，一切成空，再也不能依恃。

圖為在影片「降龍劍」中，公主安妮涵被囚禁，巫師並施法變一隻噴火亘龍吞噬她，情急之際，王子揮神劍刺死亘龍。

拍浪漫愛情喜劇
蔡繼光再顯功力

香港影壇近幾年，是人材輩出，特別是導演方面，吹起了一股新浪潮的風氣，而他們拍出來的電影均有一定的水準，但其中又以拍刺激而具爆炸性的影片更見成績，至於拍清新浪漫愛情喜劇的，卻似乎不見很多。

去年，脫離電視台，走進電影圈的年青導演蔡繼光，拍出來的青年人影片「喝采」，成績卻出乎意料之好，而他亦因此奠定導演的地位。繼「喝采」之後，蔡繼光雖然接到不少製片人的邀請，但他在選片約中是特別小心，怕的是第二部作品便給觀衆壞印象，在左挑右選之下蔡繼光終於為新麟城公司拍了一部以年青人為主題的影片「不准掉頭」，而影片才拍竣，院商便給與最佳檔期，排於復活節期間推出，可見其成績如何了。「不准掉頭」是一部年青人的浪漫愛情喜劇，主要演員包括林嘉華、廖安麗、文方、吳浣儀、杜少明，而身為監製的麥嘉，亦特別在片中客串光頭神探一角，片中還有幾場別開生面的飛車鏡頭，是國片以前從未有過的。導演蔡繼光不但執導演筒，同時更身兼攝影師的位置，戲中的鏡位、攝影甚為美麗。

圖為「不准掉頭」片中一幕。

米高法南廸策劃並執行「總統大綁架」，震驚世界。圖為該片中緊張的一幕。

梁蘭思說不得了

近日天氣轉熱，溫度高達廿七度，時髦的仕女都準備換季了，梁蘭思的服裝素來是走在時代尖端的，她近日在搜購歐美最暢銷的時裝雜誌，然後依照款式去縫製一批最新款的時裝。

跑到梁蘭思的香閨去訪問，大廳和房間堆滿了各種款式的衣服，尚有手袋、皮鞋、帽子，真像間規模宏大的時裝店，我故意笑她說：「嘩，滿屋子衣服，想走人呀！」

「哎呀，這些衣服是去年的，我通通不要了，剛巧今日有空，於是從衣櫃撤出來，以送給朋友的女兒，說真的，這批衣服仍是很新的，不過，我素來貪新忘舊，每半年就來一次大傾銷。」

「喂，有甚麼舊銀紙，舊首飾，可不要拋掉啊！」我打趣說。

梁蘭思仍在埋頭執拾，她拿起一件泳衣說：「看呀，我去年多窈窕，仍可穿三點式泳衣，今年胖了少許，故要改穿一件頭的，還舊的不要了，看誰適合穿着，我送給她。」

細看那三點式泳衣，立刻忍不住說：「兩截加起來也不夠半碼布，誰敢穿呢，這性感泳衣，你還是留給自用吧。」

她隨手將泳衣拋過一邊，且拿起軟尺去量三圍，以便知

（圖為要拼命減肥的梁蘭思）（阿冰）

楚千萬是執導古龍作品專家

古龍名著改編的亘片「飛刀，又見飛刀」已公映。大導演楚千萬是執導古龍作品的專家，由他執導，配上目前在影視圈中最負盛名的武術指導程小東擔任武術指導，加上主演的姜大衛、徐少強、倉田保昭、黃正利、梁小龍、楊盼盼、羅烈、楊群霖、中村勇等，都是動作片的一流人選，再加上香港首席貴族名模張天愛破例演出，使「飛刀，又見飛刀」無論在編、導、演各方面，都盡善盡美；何況，該片的主題曲，由顧嘉輝作曲，盧國沾作詞，鄭少秋主唱，難怪該片在台灣推出時，收入高達四千萬新台幣了。

在古龍筆下的小李飛刀李尋歡，性格突出，形象鮮明，徐少強將這個角色，演得入木三分，而姜大衛與張天愛在片中的演出，更加令人拍案叫絕，怪不得午夜場，創下十九萬的驚人紀錄。

色情片無衰退期
變態醫生是色魔

影片中幾乎永遠受歡迎的一類，可以說得上只有色情片，至於其他類型影片，多少總有盛衰期，而色情片卻循環再循環，而最出色的，往往是歐洲製品。最近有一部名叫「小樓無處不銷魂」的影片，更曾得過一九八零年的最佳歐洲色情片金獎，可見來頭非小，以色情片而得獎，當然內容情節以至鏡頭都絕不簡單，否則又怎可以擊敗其他同類片而奪得金獎呢。

這部「小樓無處不銷魂」，是法國及瑞典色情製片家首次大合作的製品，內容主要講述一對醫生夫婦的變態性生活，平日裏他們在診所工作，替男女解決婚姻及性生活問題，每到週末便由男醫生出外捕獵順風車的少女，然後載她回家開狂歡派對，翌日清晨親口送她離去，而於中途將她謀殺，棄屍荒野，這事件終於引起警方密切的注意，但始終未能捉到兇手歸案。

演員方面，片中有很多歐洲一流色情花旦攜手演出，第一女主角是姬絲汀娜安德遜，其次是瑞蓮娜狄史杜莉、瑪莉蓮蒂絲、施維亞嘉蓮露及白蓮達史蜜芙等，男主角則是加布烈利奉。影片全在巴黎拍攝，著名的凱旋門、香榭麗舍大道均攝入鏡頭。此片在歐洲多國上映時，賣座極為鼎盛。

圖為色情片「小樓無處不銷魂」中姬絲汀娜狄史杜莉與白蓮達史蜜芙。

進邵氏受重用
元德有歸屬感

元德看來像是影城裏最快樂的一個人，無論何時何地見到他，他都是春風滿臉，笑口常開。

「紅粉動江湖」殺青當天，元德更加雀躍，原來他為慶祝又一部作品完成，早已約了太太過澳門去玩一天，新婚半年，元德與太太不知多恩愛。

元德在邵氏，很有歸屬感，他入邵氏不過兩年左右，但拍戲已不少，叠俊谷視他為愛將，自「師門」一片開始，「神經大俠鴛鴦刀」與「紅粉動江湖」都是他做主角，叠俊谷下一新片亦已內定了是他。徐蝦每次提及其班底，照例會提元德，讚他悟性高肯做肯學又勤快，劉家良開新戲，也有元德份。元德工作在邵氏，成家在影城（他太太是馬王之女），所以他在邵氏工作很安心，不管做主角，做演員與做武指都那麼起勁。

許多人都問元德，打算甚麼時候做爸爸？元德說：「三年之後吧！」他與太太年紀輕輕便結婚，都非急於生兒育女，元德解釋：「我們結婚，是兩個人的事，生BB則等大家定定性點，打好基礎再說吧！」

元德的太太，還是學生，今年將會二度會考，但嫁與元德後，一個月上課大概只有十五天，所以元德說，估計老婆仔的文憑大概與他樣子差不多——麻麻地好睇。

影視傳奇

陳德華

冰凍三尺，非一日之寒！

今日電視節目

麗的第一台

- 2.05 六合彩
- 2.10 粵語長片「金璧嬌嬌」胡楓、林鳳主演
- 4.00 下午茶（婦女節目）
- 4.30 經濟快訊
- 4.35 三兄弟
- 5.00 太空五虎將
- 5.30 醒目仔時間
- 6.30 機靈小和尚
- 6.50 經濟快訊
- 6.53 新聞簡報
- 6.55 預告
- 7.00 着迷開飯睇電視
- 7.30 新聞報導
- 7.45 着迷開飯睇電視
- 8.15 細說當年
- 8.30 麗的劇場：少年黃飛鴻
- 9.30 浴血太平山
- 10.25 當年今日新聞及經濟行情
- 10.55 賽馬世界
- 11.25 英皇劇場：新變色龍
- 12.25 深宵影院「東非抗暴戰」塔富利保加、嘉芙蓮協寶主演（中文字幕）

（明日節目）

- 7.00 早晨新聞節目
- 7.45 經濟快訊
- 12.02 午間新聞
- 12.25 經濟快訊
- 12.33 ㊀粵語長片「夜吊芙蓉」何非凡、芳艷芬主演 ㊁粵語長片「燕歸人未歸」任劍輝、林鳳主演

麗的第二台

- 4.00 醒目仔時間
- 5.35 披頭四歌集
- 6.00 新聞摘要
- 6.10 生活的旋律
- 6.35 每日精選
- 7.25 探本尋源
- 7.55 當年今日
- 8.00 新聞及天氣報告
- 8.30 撲球大賽
- 9.30 麗的影院「偶遇芳蹤妙」THE SWIMMER 畢蘭加士打主演（中文字幕）
- 11.10 新聞報導
- 11.20 午夜場「海港偷襲戰」MASSACRE HARBOUR 加利當萊主演

無綫翡翠台

- 1.15 民間傳奇
- 2.15 午間電影欣賞「新馬仔瘋狂尋金記」新馬師曾主演
- 4.00 女大十八變
- 4.30 小甜甜
- 5.00 小狗林
- 5.30 香蕉船
- 6.00 我家的小妹
- 6.30 新聞報導
- 6.49 天氣報告
- 7.00 預告
- 7.05 財富
- 8.00 情謎
- 9.30 新聞報導
- 9.35 歡樂今宵
- 11.15 新聞報導
- 11.30 今日財經
- 11.35 貨車小子奇遇記
- 12.35 辣手神探
- 1.35 國語長片「出家人」任世官主演
- 3.05 英語長片

（明日節目）

- 8.00 小蜜蜂歷險記
- 8.25 淘氣小仙女
- 8.50 啼笑姻緣
- 9.15 乘風破浪
- 9.45 粵語長片「玉郎戲鳳賀青宵」任劍輝主演
- 11.15 一代橋王
- 12.00 華際演影錄

無綫明珠台

- 4.00 芝麻街
- 5.00 小海獅卡通
- 5.30 英語片
- 5.40 回力棒
- 6.10 原野獵奇
- 6.34 新聞提要
- 6.35「通天管家」
- 6.55 英語片
- 7.00 新聞及天氣報導
- 7.30 動物奇趣錄
- 8.30 六十分鐘時事雜誌
- 9.30 新聞簡報
- 9.35 明珠九點半「八一年歐洲歌唱比賽」
- 11.30 新聞報導
- 11.45 英語片
- 11.50 迷離世界
- 12.20 星光閃耀在歌劇

南丫島上模達灣
沙靚水清宜海浴

祖，不期然使人想起，此刻，模達灣也應該漸見泳客了。

模達灣或名茅笪灣，也許是鄉村土音大同小異之混名？她是港島西南端南丫島近東的一個海灣。日常去來模達灣，有兩條途徑任君選擇，一條是於港島深水埗渡海小輪碼頭側，搭往索罟灣的小輪，到埗上岸碼頭出街市，由左邊走沿山石屎路，約五十分鐘步程，水綠山青，清澄的空氣，涼快的山風，使人行來不覺厭倦，落山坡，下面就是模達灣。另一條途徑是，在香港仔海邊附近，乘街渡橫過東博寮海峽，明朗風光的海線，也很令人欣賞，到岸泊在石堤小碼頭，便可以直入模達灣，這是一條比較直捷的旅程。

模達灣似是政府有關當局的一個公共游泳渡假的海灣，模達灣海濱的建築物，也有現代化的洋樓，但當地村民不很多，他們一般聚居在東澳灣的較多，原來，從模達灣海濱直登石梯，山間有鄉村小學校，走約一句多鐘步程，就到記者曾向讀友寫述的石排灣（又名東澳灣）古村。而模達灣的右面山岬，又見黃竹角的地方名，設有導航燈，幫助船隻去來無阻，減除海上交通的意外事端。

泳罷如果喜歡鬧中帶靜的，不妨情侶對對，坐歇於灣上的樹蔭古道上，偶然發現蝴蝶雙雙起舞，正是觸景生情，使情海一帆風順。在灣上的山腰，遠覽香港仔海洋公園的景況，又是使人神往的遊覽勝地哩。——潘兒。

西貢雖積極發展 但大澳仍有待開發

香港的人生活在土敏土森林中，到了假期擠車擠船，也要赴郊外去，享受大自然的氣息，但是近年到處大事發展，離島及近郊，鄉村氣氛大減，不過，在九龍清水灣方面的大澳門，還可以享受一下清新的氣氛，達到去原野逃避都市壓窒的環境。

大澳門雖然有與鄰埠同樣的名稱，可是乘巴士到了總站，也許會使你失望，不過，沿着巴士站側的小路上山去，才發現一處稍為凹入的山窩，有許多人去野餐，特別是週末，有些熱鬧，但未破壞大自然的氣氛，因為在稍高的位置，附近美麗的海灣風景，映入你的眼簾。

大澳門這個名稱，是名不符實的，車站也沒有特別的設備，巴士站掉頭也有困難的，這一條公路上的來往車輛甚多，特別是在公路頂點的方向，大事動工建一個鄉村俱樂部。但大澳門側方的山，村莊甚少，四週是原野，因此置身其間，真的能拋棄市區的緊張，及有充份的時間在山頂，享受山風的吹拂，一切是寧靜的，嗅到的是青草的味道，還有經經的燒烤的肉香味，在這兒是郊遊者活動的勝地。

野營的青少年或是成家人，可選擇露天或是有遮蔽的地點，不過，在這個地方絕少是有人閒着的。十零歲的孩子不放過機會，利用清風來放風箏。因為是草地，小孩子才是最開心，可以奔跑追逐，而並無危險，他們在玩捉迷藏，使人憶起少年時代的光景。

大澳門山頂看來很高，其實也不太高，頗有氣勢，給人的印象確是大山，那邊是釣魚翁山頂，但是在大澳門山頂，有最好的全景大銀幕式的開闊景色，欣賞清水灣及平面洲一帶的風景，使人心情開朗，這兒不乏中年人的蹤跡，主要是走的路不難，不太吃力，而達到了步行健身之目的。

事實上有一些郊遊的人，當作晨運式的在山區的小徑步行，往更高的地區去欣賞風景。由彩虹邨乘九十一號或二九一號巴士，赴大澳門去，沿路的景色，已相當吸引人，西貢地區已發展為別墅區，依山坡建造大規模的西班牙複層洋房，點點白色分佈在山上，在十年前，是想不到這一條清水灣公路上，有這個發展的。

但是大澳門沒有設施，一邊是市政事務處的小房屋及一個比較乾淨的新型洗手間，假日較多鄉人在擺檔發售零食，如雞腿、雞腳與鹵味及麵食，郊遊的人站着大嚼他們的五臟廟，但是大澳門到處空空如也，如不在清水灣公路側小路下去的話，還有一條大路口，好似張開懷抱，迎接着香港客。那是一條通往龍蝦灣的大路，它的進口一段路是新修的，吸引遊人的腳步，過了一些新屋，右側是公路上山，左側小徑直入龍蝦灣，沿途遊人頗衆，殊不寂寞。（文凉）

偏頭痛最神秘
醫生亦被考起

精品店

太陽穴的脈搏在跳動，像打鼓一樣，疼痛是從神經一直傳到頭部去，眼睛也有灼燒的現象，且似是暈眩，這是一種世界上最惡劣的頭痛——偏頭痛，金枝玉葉如英國的瑪嘉烈公主，也被偏頭痛打擊。

但是據研究頭痛的專家彼得林布利醫生說，偏頭痛仍是一個醫學上神秘的事，他本身就是被此疾病打擊。

醫生知道是因為頭部的血管收縮，但是不知道是甚麼壓迫血管。但據說有心理作用，有許多人因為本身緊張，而發生頭痛，作為一個心理上的戰場。

這位醫生說，防止偏頭痛的打擊，首先是要冷靜，偏頭痛的發作可能是身體對情緒受擾的一種反應。

若干專家指出，鼻部有毛病、緊張、閃動不動的光、屋內空氣通風不足、眼睛疲勞、氣候、雪糕及熱狗，均可惹起偏頭痛的發作。甚至中國菜也被指與頭痛有關，因為食物內落味精。

雪糕在吃入咀巴，經過喉部使喉嚨的溫度降低，使人引起頭痛，擴大而成為更劇烈的偏頭痛。醃肉是因為落了氮及它的色素，而引起是熱狗頭痛。寒冷常引起頭痛，泳者應在冬天小心，晨運行家在有烈風的清早，休息為妙，否則會惹起頭痛。

其他的怪原因是：你到了某一個不喜歡的地方就可能惹起頭痛，有一個足球員在出場時，就頭痛，迫得帶眼鏡出賽。

晚香居

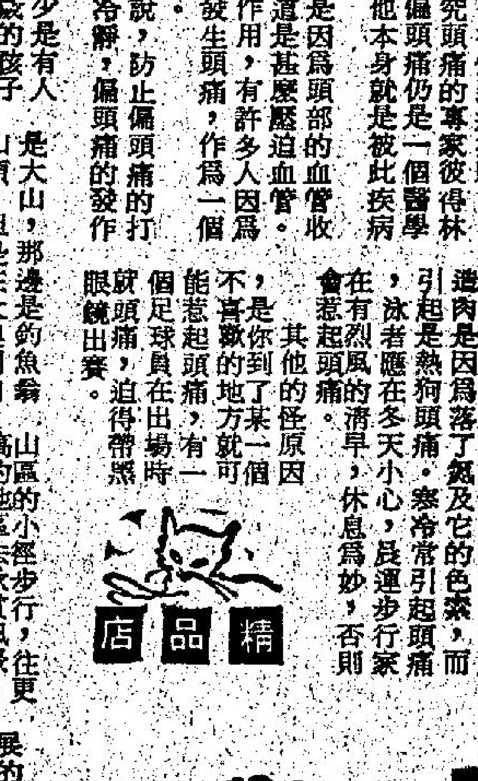

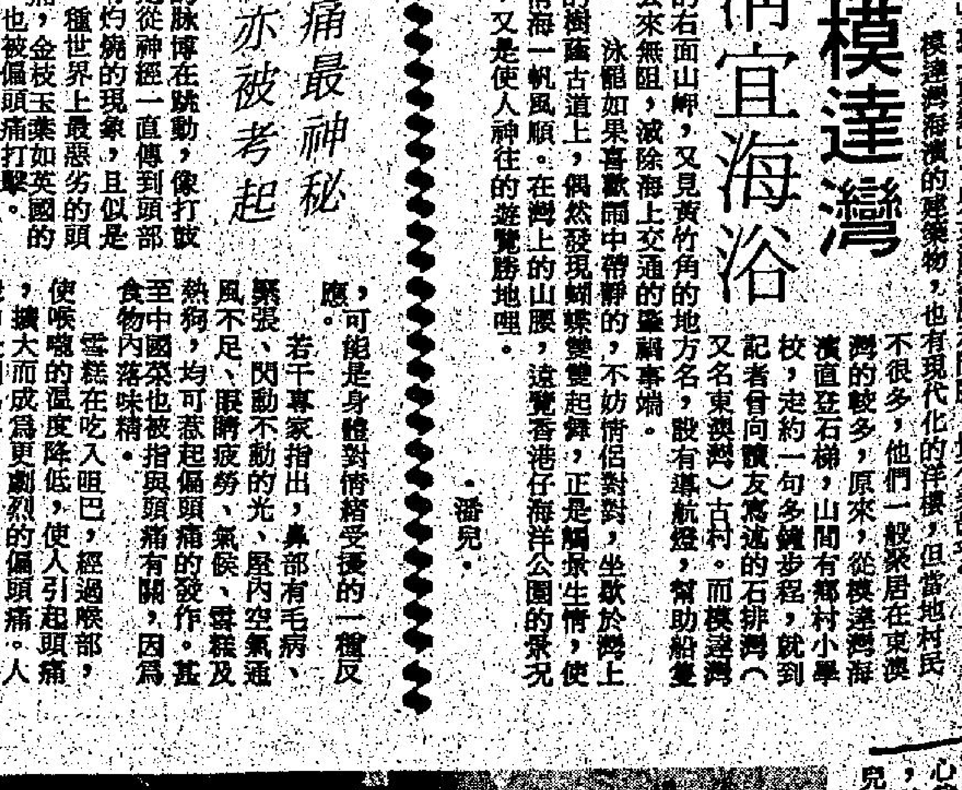

兒童讀物有好壞
父母宜小心選擇

市面上刊物很多，有些是兒童不宜的黃色刊物，有些是專以兒童為推銷對象的公仔書，但不要以為公仔書就一定對兒童適合，有些公仔書內容及意識欠佳，就會有不良後果。

公仔書對兒童有好的影響，並不是完全無可取，很多時，在茶樓餐室，看見很多父母，為了使子女能安靜下來，讓自己能夠和親友們商談一些事情，就給子女們幾塊錢，叫他們自己到報攤上買本兒童讀物閱讀，結果，子女們果然靜下來，全神貫注於閱讀，不再滋擾父母的談話。

這種情形也很普遍發生於家庭中，不少父母為了想孩子在家裏不太喧嘩擾攘，特別有親朋戚友到訪的時候，大都用兒童讀物去吸引他們，讓孩子們安靜下來。

兒童們對身邊任何事物，都有很大的好奇心。從入學讀書開始，因為陸續發覺書本會帶給他們很多新鮮的事物，閱讀的興趣就油然而生。求知慾也跟着與時俱增。所以，要他們從喧嘩玩耍中安靜下來，投其所好，用他們所喜愛的讀物吸引他們，每每是事半功倍。

但是，兒童們對於選擇是否適合自己的讀物，並無判斷力。而目前在市面銷售的兒童刊物中，內容意識欠佳的，為數頗多。據所知，國際兒童年之時辦過一次香港兒童讀物調查，結果顯示不良兒童刊物的銷數，超越益智兒童刊物，高達十倍以上。結論是兒童缺乏指導，容易買入不良刊物閱讀。因此安靜下來的兒童受了不良的公仔書影響，忽然又會打起架來。

很多父母對於這種情形，都有很高的警覺。孩子們的模仿力很強，很容易從子女的日常言談舉止中，看出他們受到兒童讀物內容所感染的程度。因此，留心子女祇能選購益智的綜合性刊物，給予正確的引導。這等同看電視與看電影一樣，兒童能否從中得益，完全要看父母的引領。

香港

替寵物起名字
反映主人性格

很多人都喜歡養寵物，尤其是小孩子，更喜歡寵物，而且起一些心愛的名字，根據心理專家表示，給寵物所起的名字，可反映飼主人的性格，如果不信，看看專家的分析，再看看自己的寵物的名字，是否與你的性格貼切。

△傳統性的名字——以一些比較傳統性名字稱呼寵物的人，顯示他個性保守，腳踏實地，而且沒有很大的野心，內心對傳統的觀念，相當重視，甚至可能會有點食古不化。

△人性化的名字——如果你喜歡以人名來稱呼寵物，顯示你先進，重友情，誠實，而且很重視家庭。

△卡通化的名字——如果你喜歡以「大力水手」、「布魯圖」等名字叫你的小狗，暴露了你有創造力，充滿幻想與坦白的個性，而且，你有一個美好的童年，所以才使你經常想起童年聽到的名字。

△古典化的名字——以這些名字稱呼寵物的人，多數有一個較高雅的品味，很喜歡閱讀，溫文有禮，很懂得控制自己的情緒。

△外國化的名字——顯示這個人很喜歡冒險，渴望在外面的世界闖一闖，對新事物很有興趣，個性自命不凡。

△奇特化的名字——有些人喜歡把白貓稱為「黑仔」，或者把狗仔叫做「大貓」，顯示他喜歡嘩衆取寵，是「語不驚人誓不休」之徒，喜歡出風頭，是這種人的特性。

青衣樓價迫近市區

昔日田疇一片，阡陌縱橫的青衣島，近年急劇蛻變，土地價格飛漲，島上雖然與市區隔開，交通不便，但私人樓宇之價格已迫近市區。

青衣島給人第一個印象就是離開市區太遠，上班和下班的交通工具都可能會有問題。但是這些憂慮，都擋不住那些買樓大軍，雖然投機者佔數很多，但炒樓的人士亦有信心去炒，多少出人意表，因為萬一啞蠻，豈非成為大鬧劇。

那些人會跑到青衣島去居住呢？是荃灣和葵涌的受薪階段級應佔最多，因為未有了解青衣島的公共交通情形，貿貿然去買一層樓，可能日後會異常後悔，上班下班依賴甚麼交通工具呢？的確是令人值得商榷的事。

青衣島和葵涌及荃灣的鐵三角發展，青衣島這個面積約三點零二平方英里的島嶼，尚未全面性進行而已，其餘兩個地區的人口已接近七十萬的飽和點，因此青衣島便成為發展的新焦點，第一個私人屋邨推出反應不差。

青衣島的樓價已迫近市區，雖然最低是每方呎售六百元，但大多樓宇單位都在八百元左右，即四十萬元一個五百方呎的單位，首期一成，分十二年分期付款，月息一分，每萬元亦得月供一百三十一元四角，以貸款三十萬元計，入伙後每個月要供屋會三千九百四十二元。一般受薪階層能夠負担嗎？何況還有差餉以及交通費，必須精打細算。

家住青衣島，而在中區上班，每日交通費約近十元，這以將來地下鐵葵涌線通車後最快速的交通計算，目前的公共交通工具，已無法適應島上一個長青邨萬多名居民的需求，將來公私樓宇繼續大量落成，大巴小巴供不應求乃是可以預見的事，非依賴地下鐵路不可，每程三元的收費，乃是最保守的預算了，由青衣島至地下鐵路總站，自然另備交通費。要是一家三四口的話，那筆交通費是必須及早計算。

青衣島由昔日田疇一片，阡陌縱橫，搖身一變成為新市鎮，又是重工業的中心，幾年之後的人口估計會由目前的五六萬增至二十萬人，而將來青衣島作為接駁大嶼山北部的「中途島」，興建一系列的橋樑，加上赤鱲角機場興建在即，青衣島的繁榮實在指日可望。

青衣島目前的一條大橋，是一九七四年間落成啓用，乃由島上的大工業機構集資興建的，最近港府已花費巨款委託顧問公司進行研究興建接駁馬灣及大嶼山的大橋，如果計劃不改，現時的青衣大橋也要擴濶才符合將來發展的需要，如果計劃有所修改，或興建海底隧道的話，青衣島的「中途島」地位仍然可望保持。

目前港府也有計劃動用十億多元，於今後十年全面發展青衣島，包括開拓更多的土地，和新市鎮的徙置建設，廉租屋邨和社區設施，大約有三十公頃的土地會供發展工業用途，另有八公頃土地發展為住宅及商業樓宇，全面性發展之後，青衣島上的居住環境將會改善，但樓價則可能更近接市區。

外圍利率揚升 市道全面滑落

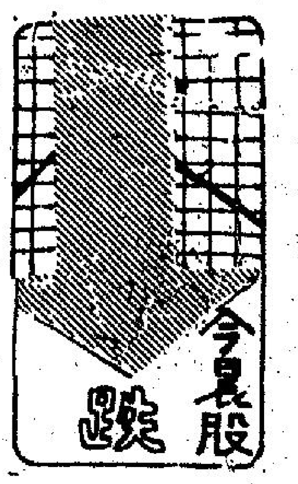

美國利率上湧，投資信心大打折扣，再加上供款期近，市面銀根被抽緊，市道將受壓力。

今晨市道下挫，交投稀疏，強勁拋售壓力幸而未出現。藍籌股除置地外，股價跌幅不少，即將宣佈業績的長實公司，走勢亦軟腩，這反映出投資氣勢低落。

在利淡股市消息籠罩下，十一時恒生指數跌破千四大關。

據經紀指出，近期股市將向下調整，主要原因有三點：(一)外圍利率飆升，短期利率已大幅上湧，歐洲美元利率升至十五厘以上水平，比上週升了一厘四分一左右；美國各大銀行對經紀放款利率提高，萬國寶通銀行上週的經紀利率由十五厘半升至十六厘；芝加哥第一國民銀行週一更尾隨加息行動，增加一厘，升至十六厘半。(二)上市公司供款日期迫近，短期內怡和將吸去六億元，本月尾至下月初滙豐供款十億元，此外，嘉華銀行、莊士發展和新鴻基財務亦到期「收錢」，市面銀根被抽緊，短期大市難有好表現。(三)港島地鐵支綫興建權競爭白熱化，多家地產公司加入競投，已將部份資金調離股市，市道熱鬧局面將大減。

長實八〇年業績可觀，市面盛傳盈利達十億，送股料四送一。然而，這個消息早已消化，投資者不寄予多大希望。

據分析家指出，假若市道在一三八〇水平失守，後市就順流而下，而一千三百二十點暫有承接力。

開市初，大多數股份牛皮偏軟，賣盤均佔上風，廿分鐘後，股價紛告滑落，中段反覆上落，在買家觀望氣氛下，市勢水靜河飛，交投異常少。

滙豐報十六元，跌三角。

和黃報十五元，跌六角。

怡和跌七角，報廿二元二角。

新城市、港燈續跌。

收市前五分鐘，市道呈牛皮，買賣兩閒。

上午收市 ▼ 1392.44 16.62

11:00 a.m.

恒生指數：	1392.41	↓16.65
遠東指數：	6953.21	↓112.04

11:45 a.m.

金銀綜合：	1243.55	↓11.64
金指數：	1164.90	↓10.37
銀指數：	1617.15	↓16.75

帝國酒店將拍賣 東南亞財團垂涎

售價料高達二億三千萬元

【本報訊】在本港具有二十年歷史的帝國酒店，將於下週二進行公開拍賣。該位於九龍彌敦道黃金地段的酒店，將由國際地產顧問仲量行負責拍賣事宜。

該行負責人表示：拍賣的成交價一般人現仍在猜測，但他相信該座酒店大廈必能成交。一地產商估計：二百三十三個房間及商場的面積合計，會得到二億三千萬元。

另一地產商則認為：帝國酒店大廈不一定能以最低價成交，由於在未來兩年內，將有十七座商業大廈及酒店在尖沙咀東部落成，故在商業樓宇供應上可能成為一競爭。

帝國酒店的建築總面積有八萬八千平方呎，除供酒店自用外，並有租予銀行、珠寶行、找換店等。每月可得到的租金（包括酒店房租）收入約為卅五萬元。

帝國酒店拍賣的原因，是基於山帝國集團運用資金不當，以致自動清盤，故該酒店也需出售。該集團一負責人表示：既然該物業需要出售，拍賣便是最佳的方法。

仲量行物業顧問一發言人認為：是次拍賣相信會吸引不少東南亞買家，特別是新加坡及馬來西亞。據悉：東南亞的公司將有代表出席是次拍賣。買家可以將該物業再發展轉為商業大廈，或重修該酒店。

該地之年期為一百五十年，自一八八九年六月廿四日起算。根據拍賣條件：買家必須在拍賣成交時先付四千萬元，其餘的款項則要在六月十四日前繳付。若付款期有所延誤，則每月需繳交二厘的利息。

帝國酒店位於國賓酒店與重慶大廈之間，鄰山帝國集團在該處並有四萬平方呎面積的住宅空地。此外，在清水灣亦有十二座豪華別墅。但該集團現亦有意把重慶大廈的出售。

在該集團申請清盤後，已停止該公司股票的買賣，但各股票持有者卻未收到任何紅利。消息指出：當清盤工作完成後，四千八百二十萬元的股份將可分配予七至八千名股東。

港人對債券買賣興趣並未能提高

財務公司基金作長線投資居多

在各種債券中，香港目前祇有公司債券，但為數並不多，較活躍者也不過是五至六種而已。

本港購買公司債券的人士，大多是銀行、財務機構，公積金或大公司把多餘的資金購買債券作投資吧了。雖然在一般的經濟狀況下，債券是最佳的短期投資對象，特別是對一些小資產投資者來說，債券更具備了收入穩定，固定利率及風險小的好處，但香港人對此大多不感到興趣，而一般市民購買債券者更是少之又少。

據恒生銀行主任蔡麗雯分析：債券在香港並不普及的原因，最主要是因為香港人對債券的認識不深，對於過份安穩的投資又不感興趣，加上本港的資本市場發展現仍在雛型階段，發行債券的公司又不多，以致多年來的公司債券發展仍沒有多大躍進。

蔡小姐補充說：香港人喜歡短線的投資，並希望在投資過程中，具有刺激的博彩成份，才能感到滿足。此一習尚，便成為投資風險少的債券，在發展上的一絆脚石。不少市民甚至形容債券投資過於「悶蛋」。

香港現時較活躍的債券有：和記、怡和、港燈、置地、九倉等。他們雖亦有在股票市場上市，但本港上市的債券，多不透過市場進行買賣，多在財務機構交易，加上交投又相當少，故此，股市的大起大跌，可以不影響債券的價格。

除了在本港發行的公司債券外，本港亦有一、兩間公司在海外發行可轉換債券。據怡富有限公司經理黃桂新表示：在海外發行債券主要是因為公司要在某些國家發展業務，故在當地集取資金，借貸海外貨幣而已。例如：某公司要在西德發展業務，便在西德發行債券，以減少匯價上的損失及擴大資金的來源範圍。此外，部份公司亦因為在本地發展已到飽和，希望向外展業脚，故發行海外債券以擴展業務範圍。黃氏認為香港的公司規模小，故集資的數額也不會太大，因此在找尋包銷商上可謂極之困難，而此一形勢，也是本港債券發展的一大絆脚石。但在另一方面，隨着本港金融業的不斷發展，外資財務機構來港投資，及港人對債券的漸漸認識，本港債券市場的發展潛力亦不能忽視。

倫敦期貨行情

（四月六日）

商品	收市買賣價
三個月期銅	877.00／877.50
三個月期白銀	583.00／584.00
可可（5月份）	941.00／942.00
咖啡（5月份）	1075.00／1076.00
糖（5月份）	218.75／219.00
橡膠（7／9月份）	57.90／58.00

•新鴻基僑利商品有限公司提供•

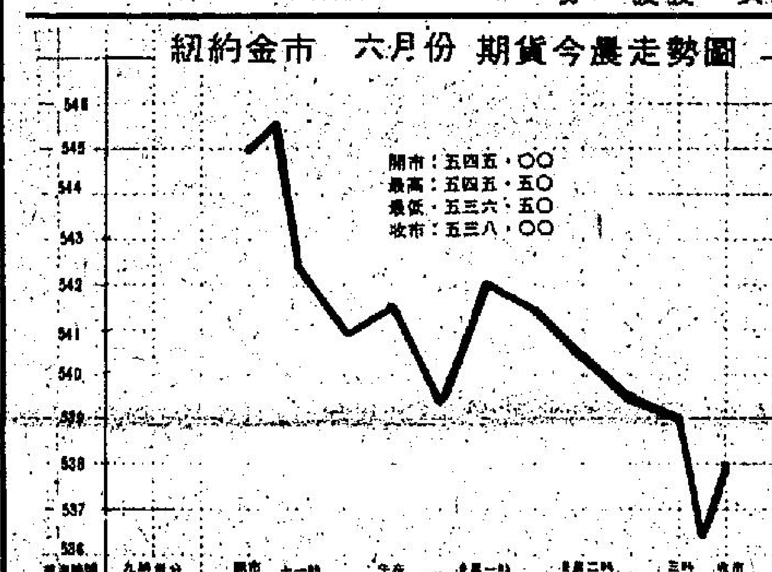

港航運公司業務將致力東南亞線

【本報訊】西方各國的航運發展雖較具歷史，但由於市場過份集中，導致競爭也日趨激烈，不少航運公司對未來的發展，都有集中於東南亞、中東等國的趨勢。

航運市場，便是今後各航運公司的發展目標，由於日本經濟及造船業的蓬勃發展，加上經濟發展加強，以及亞洲的經濟發展迅速，不斷拓展工商事業，使東南亞及中東等國對航運的需求也日益增加。

反觀北美及紐澳綫方面，由於經濟衰退的緣故，加上同業競爭者眾，使此等航綫均出現供過於求的現象，並曾一度出現白熱化的減價爭局面，故航運公司大多有轉移目標及分散市場之計劃。

太古集團有限公司在八零年年報中便曾透露，該公司今後的船務業焦點是集中在東南亞及中東兩區，由於新加坡海港地位的重要性，不但不會減弱，而且有逐漸加強之勢，加上香港海運地位仍能維持，故東南亞航運業之發展是不容忽視的。

雖然去年本港及其主要出口市場的經濟呈現不景，但香港的海運量較七九年增加一成，達三千三百五十二萬噸，港產品出口及經港轉口的貨運量亦達八百五十六萬三千五百多噸，七九年增加百分之十五點二，可見去年本港船運業並未有減退之跡象，祇是經營北美綫之盈利額，卻因競爭而減少了。

為免去年的白熱競爭重演，部分大規模的船運公司已訂定計劃，分散經營的市場，並在若干主要市場上更有系統建立代表辦事處，加緊訓練人才，同時採用更具效率的電腦設備，以增加公司的利潤。

至於貨櫃運輸方面，由於航運事業的迅速發展，葵涌貨櫃碼頭的重要性也愈來愈大，並且繼續成為世界上第三大貨櫃碼頭。一九八零年全年，利用貨櫃方法處理的貨物數量，佔總數的百分之五十一，裝卸的貨櫃數量達一百四十六萬五千個，較七九年增加百分之十二點四。若單以裝運出口的貨量而言，約為四百八十萬噸，較一九七九年增加百分之九點二，亦即佔部出口貨的百分之五十六。利用貨櫃運輸的貨量既增，運航公司現亦為葵涌貨櫃碼頭的足夠應用問題而多方設法。（麗萍）

美英股市

英股技術回落 美股下跌12點

【紐約六日合衆社電】紐約股市週一大幅下跌，風市跌勢減慢，主要是利率續升造成壓力。交投異常活躍。

與此同時，波蘭局勢惡化加速股市下挫，然而，分析家認為利率趨勢是主要關鍵，波蘭緊張情況於午後轉為和緩。

杜鐘斯工業股平均指數繼週五下跌一點九〇之後，週一再跌十二點八七，收市報九九四點二四。反映整股升降走勢的杜鐘斯指數自二月中以來升近卅點，週一午市時却下挫逾十五點。

紐約證券交易所普通股綜合指數跌〇點八五，收七七點二九。

成交總額達四千三百一十九萬股，與前市相若。

倫敦股市全面下跌，交投大增。據專家分析，市道回落是因為上週大幅漲升後，技術性調整而已。而波蘭危機對大市造成多少打擊。

金融時報卅種工業股平均指數跌六點一，收五三三點五。

美國股票走勢指數

【紐約六日美聯社電】紐約股市走勢指數：

種類	開市	收市	比前市收市
工業股	一〇〇〇·九〇	九九四·二四	跌一二·八七
運輸股	四三七·〇二	四三二·一〇	跌六·六一
公用股	一〇九·五三	一〇八·九五	跌〇·五一
普通股	三九〇·三〇	三八七·一七	跌四·八七

德國股昨日價

	馬克
西門子	253.50
拜耳	121.50
赫克斯	121.20
固寶許機械	189.00
第辛鋼鐵	73.00
賓馬	174.90
丹拿	286.00
國士	163.00
德國銀行	295.50
捕船銀行	158.50

紐約金市 走勢高開低收 較前升五美元

【本報駐紐約金融記者今晨專電】此間週一市金市表現反覆，早市高開後回吐力強，差不多高開低收，但收市價尚高於前市水平。紐約市場成交三萬七千張，芝加哥市場成交七千三百五十三張，交投暢旺。而紐約六月份期金收市成五三八·〇美元，較之前市升五·五美元。

據此間市場經紀分析，雖然部份美國銀行加息，但金市所受之影響不大。早市承歐洲市場之扳高而高開，但由於美元之升勢使金價回落，但收市價尚高於前市。收市時在紐約市場之兌換價，西德馬克兌美元為二·一五八二·一七英鎊兌美元為二·一〇八〇。法國法郎兌美元為五·〇八五五·日元兌美元為二一四·六八·瑞士法郎兌美元為一·九六八七。

紐約六月份期金開市成五四五·〇美元，較之前市高開一二·〇美元，而開市早期成五四五·五美元，為全日之最高價。而波蘭之局勢未明朗化，人心仍平定，紐約市場承倫敦盤之高成而扳昇，但中段金商看淡沽售，拖十一時至十二時價位徘徊在五四一·〇—五四二·〇美元左右。而在二時前美化負面內，主要沽家為金商，而內多數限價沽出，但收市前賣盤力增強，最低成五三六·五美元，最後以五三八·〇美元收市，較之前市升五·五美元。芝加哥六月份期金收市成五三八·七五美元，較之前市升七·〇美元。

格林金幣

	買入	賣出
..庄	2910	2940
..生	2900	2950
..打	2910	2960
..氏	2920	2950

..十時半報價

金融行情表

4月7日　拆息 十六厘

(金價)
..360.0　去息13.24
..373.0　收市3358.0
..360.0　最低3346.0

（美電）
..335　最高5.350
..330　最低5.340

（歐洲金價）
..533.75美元（升10.75）
..533.50美元（升10.00）
..538.75美元（升7.00）

（雜幣）
..(每萬計) 250.00
..(每千計) 132.00
..(每百計) 65.50
..(每元計) 2.51
..(每百計) 252.00
..(每百計) 106.50
..(每百計) 276.00
..(每百計) 227.00
..(每元計) 4.43
..(每元計) 6.15
..(每鎊計) 11.79
..(每元計) 0.98
..牌價 30.68
..指數（上週六）88.8 無起跌
..行情係根據出入價折計）
（由佳富集團提供）

..美加黃金期貨

..金」現貨價（SPOT）
..00美元（升6.00）
..週一收市價（COMEX）（六月份）
..00美元（升5.50）
..收市後掛牌：
..安士買入價×週一每安士賣出價×
..00美元　530.50美元
..50）（升5.50）

金融

外圍金價先揚後穩 港金扳昇美電鈔硬

【本報訊】昨日本港金市休息無市，金市前週末之尾盤價為三三〇五·〇。今早本港金市走勢見硬，人心向好，升五十多元。

倫敦二盤定價後，據金商稱，因市場憂慮蘇聯入侵波蘭，而使金價上升，紐約六月份期金承接倫敦之走勢以五四五·〇美元開市，比對前市上升十二點五美元，開市後，期金走勢偏軟，交投平靜，散戶為買家，金商為沽家，而經紀行則互有出入。倫敦收市後，期金表現牛皮金疲，市況平靜，交投疏落，價位徘徊。期金在尾市走勢反覆偏軟，而市場方面因缺乏進一步利好消息，引至尾市有獲利回吐出現，收市前十五分鐘，下挫至全日低價五三六·五〇美元，後反彈至五三八·〇美元收市，總括整日交投普通。

本港金市，前市尾盤為三三〇五·〇，今晨開市報三三六〇·〇，比前市高開五十五元，最高成三三七三·〇，最低成三三四六·〇，收市價為三三五八·〇，息價訂去息一三·二四元。公價定三三六〇·〇。收市價比前市升五十三元。

週一外圍行情，金價方面：倫敦報五三三·七五美元（升一〇·七五美元）。瑞士報五三三·五〇美元（升一〇·〇美元）。芝加哥六月份期金收市成五三八·七五美元（升七·〇美元）。美國紐約六月份期金收市成五三八·〇美元（升五·五美元）。

美鈔報升，大鈔報五·三三五，昔鈔報五·三三〇。美電最高成五·三五〇，最低成五·三四〇。日元報二五〇。

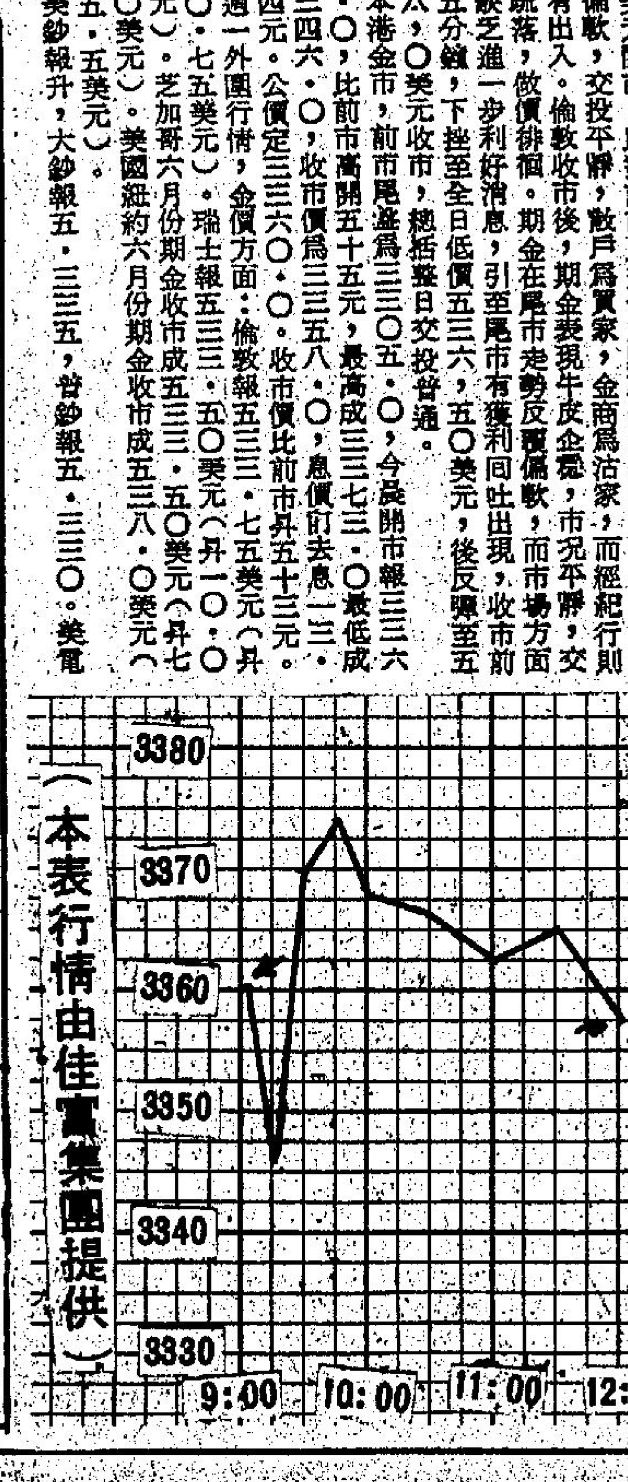

紐約美元大漲

【紐約六日美聯社電】美國利率週一上揚及波蘭緊張局勢使美元光芒再露。

由於利率上升，週一美國貨幣市場受挫，是十四個月來表現最惡劣的紀錄。美國短期資金市場利率亦同告上揚。

據資金市場研究人員指出，聯邦儲備局的政策使人感到十分混亂。

較早時，外匯市場上盛傳聯邦儲備局將採取放鬆銀根政策。上週五發出的消息顯示，有跡象顯示聯邦儲備局無意放鬆銀根。

受利率攀升走勢刺激和波蘭局勢影響，美元表現強勁。

在紐約外匯市場，美元兌二點一五七五西德馬克，比前市二點一二八〇馬克，英鎊明顯上揚，美元兌法國法郎和日圓亦告稍升。

又訊：港市今晨美滙續升，每百美元兌五三四港元，比較早時五三三港元再升一港元。港市美滙受外圍市道刺激上揚，銀行人士認為短期走勢良好。

自上週初以來，美元形成上升走勢，由五二八港元衝破五三〇大關之後，近期走勢偏強。

歐洲美元利率

	新鴻基財務	漢多利	大通銀行
七日期通知	十五又四分三	十四·〇	十五又四分三
30日期	十五又四分三	十五又十六分十一	十五又八分三
90日期	十五又八分七	十五又十六分十一	十五又二分一
180日期	十五又八分七	十五又十六分十三	十五又二分一

市場俯拾

三款支票簿 設計顯特色

銀行多過米鋪，大家都公認的事實，而同業間的競爭手法，就層出不窮，業務推廣以方便顧客的服務更數之不盡。

自動提款機，富格林金幣買賣服務等，都是爭取顧客的門徑。最近，一間美資銀行更把吸引顧客的招數推至支票設計上，為在來賬戶的客戶，提供三套全新設計的精美支票特輯，包括香港今昔、香港名勝及在香港常見的花鳥等。

其實，把這些景物印在支票上，使發票者或持票者，產生思古之幽情，欣賞本港名勝古蹟及大自然氣息，取去歷來支票的呆板設計，總之，銀行服務日新月異，的確能爭取顧客的好主意。

雖然，在生意佬的眼光看來，支票設計如何，是沒有多大關係，他們但求方便快捷，支票上的銀碼才是主要關鍵。但無論如何，新設計亦可使他們在繁忙工作中，得到一些調劑，相信日後會有更多銀行也在設計上着手，以爭取客戶。

澳洲快艇示範展 可作巡邏拯救用

【本報訊】澳洲商務專員公署日前在香港仔遊艇會特別舉行一個海上快艇示範，展出一批由澳洲運到之玻璃纖維快艇（SHARK CAT），為香港OUTBOARD SERVICE所代理，大小方面由十五呎以至二十七呎不等，有若干款式，例如有救生艇、警台的，甚至豪華遊艇的裝置設計等。

工商晚報今晨股市報價表

名稱	前收市價	開市價	上午收市
..銀行	16.30	16.20	16.00
..銀行	83.00	83.50	83.00
..銀行	9.70		9.70
..銀行	117.00	116.00	116.00
..信託銀行	5.90	6.00	6.00
..銀行	3.775	3.65	3.75
..銀行	4.20		
..銀行	42.00		42.50
..電燈(除淨)	9.70	9.60	9.60
..巴士	13.70		
..巴士	20.50		
..煤氣	26.40		
..地小輪	5.10		
..電燈	7.35	7.25	7.25
..認股權証	6.60		
..債券	64%		
..隧道	9.50		
..鐵路債券			
..公司	26.10	26.00	26.00
..(拆細)	7.90	7.75	
..新股			
..七厘七五債券			
..認股權			
..貨倉	5.90		
..船廠	3.50		
..航業			
..貨櫃	3.575		
..船務			
..船務(A)			
..船務(B)	0.51		
..航業			
..航業	2.90		
..實業	15.60	15.00	14.90
..認股證	8.85	8.40	8.45
..公司	22.90	22.40	22.40
..認股權証	3.875	3.80	3.75
..Ⓐ	6.80		6.60
..Ⓑ			
..洋行Ⓐ	13.70		13.30
..洋行Ⓑ	2.55		
..	2.05		2.05
..			
..			
..			
..Ⓐ	7.20		
..Ⓑ			
..			
..			
..工程			
..	6.60		
..	9.90		
..企業	8.20		
..洋証券			
..証券	12.50	12.30	12.30
..証券股權証			
..國際	3.70	3.65	3.65
..股權	3.45		3.35
..東方			
..証券(除淨)	4.225		4.10
..財務			4.40
..地產	3.05	3.025	3.025
..股權証	0.61	0.57	0.57
..地產	1.21	1.19	1.19
..	1.84		
..認股權証	0.42		0.43
..市地產	2.55	2.55	2.40
..公司	11.30	11.40	11.30
..發展	5.35	5.30	5.30
..地產	14.80	14.80	14.60
..地產	5.10		4.975
..地產	6.00		5.80
..股權	2.55		

類別	名稱	前收市價	開市價	上午收市
地產類	大寶地產	6.10	6.05	6.00
	永泰建業	11.70		
	合和地產	16.20		
	和記地產			
	兆安地產			
	長江實業		32.75	32.00
	利安地產			
	利安股權			
	利興發展			
	世界發展	3.325		
	好世界投資	2.50		2.425
	享隆地產			
	明輝發展	6.40		
	佳寧置業	8.20	8.15	8.05
	新鴻基地產	15.00		14.70
	嘉年地產	3.30	3.30	3.30
	恒生工業地產	2.25		
	恒隆地產	25.80		
	亞細安	0.495		
	華光地產	3.15		3.70
	建煌新記	1.50	1.47	1.47
	廖創興	5.15		5.10
	捷聯			7.55
	遠東發展	5.05	4.90	4.875
	泰盛發展	4.70	4.65	4.70
	信託公司Ⓐ	8.40		
	信託公司Ⓑ			
	廣聯企業	7.60		
	厚君(除淨)	3.275		
	美廸臣	1.56		
建築類	大新公和			
	安達臣集團	5.10		
	青洲英坭	57.50		
	保華	3.60		
	新昌	4.50		4.40
	海港工程	1.00		
	信昌			
紡織製衣類	長江製衣	11.70		
	南聯實業	3.80	3.70	3.725
	南豐紗廠	27.50		
	南洋紗廠	87.00		
	南海紗廠			
	裕泰針廠			
	會德豐紗廠			
	新馬製衣			
	建生			
	麗新製衣			
	鱷魚恤	4.50		
	香港地毡			
	香島漂染			
酒店類	大酒店	44.50		45.00
	遠東酒店	2.40	2.35	2.35
	百樂酒店			
	美麗華酒店			
	海港公司			
	凱聯酒店	7.95		
	富豪酒店	1.90	1.88	1.88
	富豪酒店認股証	0.73		0.69
百貨及其他	永安公司			
	先施公司			
	連卡佛Ⓐ	8.30		8.10
	生力啤	6.80	6.90	6.90
	屈臣氏			
	淘化大同			
	南順			

上陣馬三週試跑分段時速總表

符號代表：A. 巔峯狀態　B. 甚勇　C. 已及水準　D. 平常　E. 低落（符號在……之下）

R：最後試跑　GT：草地試閘　ST：沙地試閘　①：加一課　★：昨晨試跑

第一場　第四班　一〇三〇米

馬名	19—21	22—25	26—28	29—1	2—4	5—7
1 軍心 B		牛55.7叠 32.3 23.4		叠（8駒試閘跑第5）		牛1.04叠R 37.6 26.4
2 爽馳 B	牛59東R 30.9 28.1	（出賽）		牛58.5天① 30.5 28	牛57.1天 29.8 27.3	牛55.1潤AR 28.2 26.9
3 勇勝 B	牛53.8加R 28.2 25.6	（出賽）		牛55.6加A 29 26.6	段23.3加A 23.3	牛54.3加R 27.9 26.4
4 保勝 B	牛1.00巫AR 32.7 27.3	（出賽）	牛1.03.3巫 33.3 30	牛59.8巫A 30.5 29.3		段23.8馬AGR 23.8
5 金福 C				段26.4培G 26.4		
6 安勁 C		牛58藍 29.8 28.2			牛58.8東 29.8 29	牛54.4東AR 27.6 25.8
7 好事成雙 D	六1.38.7助 34.7 32.6 31.4	六1.31.5助 32.4 31.1 28	段22.4日A 22.4	牛53.4日 27.3 26.1	牛55.2日 29.6 26.6	牛58.4助R 29.1 29.3
8 天皇星 D	牛56.9薛 29 27.9	六1.26.6潤 31.8 27.7 27.1				牛1.02薛F 33 29

第二場　第四班　二〇〇〇米

馬名	19—21	22—25	26—28	29—1	2—4	5—7
1 紅棠荊 B	（出賽）		牛59東A① 30.2 28.8	六1.34.1東A① 33.7 30.8 29.6	六1.29.4潤A 31.2 28.8 29.4	牛54.4潤AR 27.6 26.8
2 福音 B	（出賽）	六1.36.5仲A 35 31.2 30.3	六1.31.6培A 32.7 30.4 28.5	牛1.00.1助 30.5 29.6	六1.27.6培A 31.5 29.5 26.6	六1.34.2培AR 33.1 30.9 30.2
3 好心 A	牛54.4敬A 27.7 26.7	六1.22.4加 29 27.5 26.1	六1.22.4加A 29.6 26.4 26.4	六1.19.2加A 27.9 26.5 24.8	六1.21加A① 29.2 26.8 25	六1.24.6加R 30.3 28.3 26
4 頭頭是道 C	牛52.6鑑AR 25.4 27.2	牛1.00.1鑑 30.2 29.9	六1.24.5潤A 29.8 27.8 26.9	哩1.57助A 33.6 30 26.6 26.8	牛1.02鑑 30.6 31.4	牛56.5鑑R 28.5 28
5 扶搖直上 B	（出賽）		牛56.2助A 29.4 26.8	六1.29.2少 33.4 29.4 26.4	六1.24.6潤A 29.8 27.4 27.4	牛54.4同AR 28.6 25.8
6 好消息 C		六1.19.5助A 27.4 26.3 25.8	牛52.7偉 27.3 25.4	六1.20.2偉A 25.2 27.6 27.4	六1.18.6偉 28 25.4 25.2	段24.3偉R 24.3 ★
7 好好運 C	（出賽）		六1.34.8松 32.3 32.7 29.8	六1.28.6浩 31.3 29.8 27.5	六1.31.5助 32 31.1 28.4	牛1.00.4東R 31.5 28.9
8 維京一號 B	（出賽）		六1.25.1仲A 31.8 29.1 24.2	六1.26.1培A 30.3 29.5 26.3	六1.25.6仲A 31.2 28.4 26	六1.34.2仲AR 33.1 30.9 30.2
9 有希望 D	六1.32.4徐 33.6 30.4 28.4	六1.30.9徐A 35.3 29.2 26.4	六1.18.8沈AR 27 26 25.8	（出賽）		六1.25.3沈 33.1 28.9 23.3
10 點金王子 D	牛59.8偉 30.2 29.6	段26.7偉① 26.7	牛51.8偉① 26.2 25.6	六1.24.8助A 25.2 30.4 29.2	段26.5偉ST 26.5	段23.5沈AR 23.5

第三場　新馬　一四〇〇米

馬名	19—21	22—25	26—28	29—1	2—4	5—7
1 金關 B	牛53就AR 27.4 25.6	（出賽）		牛58天 29.8 28.2	六1.29.5天 31.1 30.1 28.3	牛54.4就AR 28.4 26
2 常勝 C	牛55.9鑑AR 29 26.9	（出賽）		牛58.5鑑A 31 27.5		牛55.6鑑R 29.2 26.4
3 蒙地道羅 B	（出賽）			牛55.6史A 29 26.6	牛53.1亞A 27.6 25.5	牛56.2加R 29.2 27
4 永同勝 B	牛52.8潤AR 27.4 25.4	（出賽）			六1.27.2同 30.1 29.5 27.6	牛56.6同R 29.5 27.1
5 水銀 B	牛54.3備A 28.8 25.5	六1.23備A 29.8 27.2 26	六1.28.4備 32.4 28.9 27.1	六1.29備A 33.4 30.3 25.3	六1.27.4備A 32.4 28.8 26.2	六1.27.4備AR 32.4 29.2 25.8
6 沙塵仔 D		六1.34.6松① 32.9 32.5 29.2	牛53.9朴 27.1 26.8	莫（8駒試閘跑第8）	段24.1國 24.1	段26.3國R① 26.3
7 叻仔 C	六1.27.2浦A 32.1 29 26.1		六1.22浦A 29.8 27.1 26.1	浦（8駒試閘跑第5）	六1.26.8浦 32.4 28.5 25.9	牛51浦R 26.5 24.5
8 過關斬將 D		（出賽）				牛58薛R 28.8 29.2

第四場　新馬　一四〇〇米

馬名	19—21	22—25	26—28	29—1	2—4	5—7
1 人人發 C	（出賽）				牛54.7洪 27.4 27.3	
2 好情趣 B	六1.23.6浦A 30 27.6 26		牛50.7沈A 25.5 25.2	六1.22.6浦 28.3 28.4 25.9	六1.23.3浦A 30.2 27.8 25.3	段30.3浦 30.3
3 精驥 D	（出賽）					
4 行好運 B	（出賽）		牛58.9就 32.3 26.6	六1.27.2就 30.8 30.1 26.3	六1.24.9就 30.3 28.7 25.9	牛56.4就 29.5
5 新郎 B		牛1.04.5潘 34.1 30.4	牛1.00.6潘① 31.7 28.9	牛57.2潘A 30.8 26.4	六1.29.2潘 32.6 29.5 26.9	牛51.9潘 27.7
6 寶美龍 C	（出賽）		段26.6國 26.6	浩（8駒試閘跑第4）	六1.20.6浩A 30.6 25 25	六1.32浩 36.3 31
7 快樂王子 C	（出賽）	牛58.9助 29.3 29.6	牛54.4助A 27.4 27	六1.25助A 28.8 28.7 27.5	六1.32.8助 33 30.8 29	段29助GR 29
8 財來 D	六1.28.8維A 32.4 29.1 27.3	六1.25.8助A 29.8 28 28		六1.29.4助A 33 29.3 27.1	六1.22.7助A 28.6 26.7 27.4	
9 快而準 D					六1.21.2章A 27.7 26.7 26.8	牛55.6史 29.5
10 財運亨通 D	牛52.6潤AR 25.4 27.2	（出賽）	六1.30.6潤A 32.6 29.1 28.9	六1.32.4少 32.8 30.1 29.5	牛58.6助A 30.2 28.4	牛55.8少 27.7

第五場　第四班　一〇三〇米

馬名	19—21	22—25	26—28	29—1	2—4	5—7
1 金光 A	牛1.02.1浩R 34.6 27.5	（出賽）		六1.24.1浩① 31.1 28 25	六1.27.2浩① 34.9 27.8 24.5	牛58.5浩 33.6
2 宙蜂俠 C	牛56.4浦 29.6 26.8	六1.32.2助 33 30.2 29	六1.26.7浦 31.4 28.3 27	六1.26.5浦 31.5 27.8 27.2	牛55.8浦 29.8 26	牛56.2浦 28.6
3 一馬當先 C			六1.27.2仲 32 27.4 27.8	六1.23.5仲A 28.4 27.8 27.3	六1.24.8助 29 28.5 27.3	牛53.5仲 27.6
4 金滿贏 B			牛1.00.3天 31.4 28.9	牛59.3天 30.5 28.8	牛54.5東A 28.2 26.3	牛55.1 28.2
5 快靈登 C	牛58.1潤R 30.1 28	（出賽）			牛54潤A 27.8 26.2	牛54.4潤 28.6
6 麒麟童 B	牛54章R 27.8 26.2	（出賽）	牛54.5章 27.7 26.8	六1.27.8史 30.8 29.6 27.4	牛49.9加A 25 24.9	牛53.4加 27.6
7 西洋之寶 C				牛53魯 27.7 25.3		段25.2 25.2
8 來來來 D	牛1.03.4鴻 32 31.4	段27.1直G 27.1		牛1.03威A 32.6 30.4		

第六場　第四班　一〇三〇米

馬名	19—21	22—25	26—28	29—1	2—4	5—7
1 燊晶 D						牛58.1 28.5
2 又得嘅 C		牛55.3助 28.8 26.5	段23.1助ST 23.1	傑（8駒試閘跑第1）	牛53.3助 28 25.3	六1.19 27.5
3 龍田 C			段27.4薛 27.4	牛1.01.1藍A 32.6 28.5	段25.2薛G 25.2	牛58.8 29.8
4 沛旋 B	（出賽）		牛55天 28.6 26.4	牛55.6朴 28.7 26.9	牛58.2朴 29.7 28.5	牛54.4 27.9
5 海皇星 B				牛57.3史 29.8 27.5	段23.3亞A 23.3	牛55 28.7
6 極之易 D			牛55.5徐R 28.9 26.6	（出賽）	牛59.6助 30.8 28.8	牛54 28.5
7 銀龍 B	牛1.01.3助 32.6 28.7	牛56.1李R 29.8 26.3	（出賽）		牛58.4助 31.3 27.1	牛51.6 27.1
8 嘉驥 C	六1.21.4鴻 29.8 25.5 26.1	鴻（5駒試閘跑第4）		六1.29.1鴻 33.4 29.4 26.3	牛55.8鴻 28.9 26.9	

力圖爭奪總督盃 東方今午進行大操 週五會商破敵戰略

【本報訊】東方於週日擊敗海蜂奪得總督盃決賽權，昨日休息一天後，今午在大坑東球場復課，教練黃興桂表示，他們奪得決賽權，心理當然興奮，但不宜過於緊張，本週內將維持平常一般操練，週五召開軍事會議。

有何所見

英美煙草公司今屆為了鼓勵各隊射門慾，特設五萬元最高射球獎，但可能該公司未及詳細研究細則，存有頗多漏洞，舉個例說，港會初賽以二比三遭加山淘汰，但他們大有可能奪取五萬元入球獎，根據賽例，只計入球，而且要平均場數，換言之，港會出賽一場得兩球，目前入球最高的兩隊分別是加山與東方兩支決賽球隊，假如決賽任何一隊勝一比零，或零比零，一比一賽和射十二碼決勝負，那一隊平均入球不足兩球，港會便可得到五萬元入球獎，豈不是貽笑大方。

贊助公司在發覺漏洞時應該立即修正，但英美煙草公司始終沒有反應，第一場波被淘汰的球隊竟然得獎，勝方反而無所得，東方與加山為週日爭霸，若要獲得射球獎，最少要射入兩球，否則港會多餡一聲袋去五萬元。（太陽神）

黃教頭最怕操過籠

【又訊】東方打敗精工而晉身總督盃決賽行列，在本月十二日與加山爭奪冠軍，在未來該隊之大戰，東方教練黃興桂被問及有關該隊備戰問題時，他表示祇保持正常程序便已足夠，並且指稱任何刻意製造集訓，均是對實際沒有幫助的。

黃興桂指出，要特別集訓，對球員之得益不會很大，起碼，在居住環境之不習慣，會令球員未能獲得良好休息，因不熟識之床是可能引致不能安眠，而所謂集宿集訓，由以往流浪開始，均祇屬宣傳手法。

他認為，假若己隊球員，能夠由今日開始利用每一分鐘練習時間，全心全意去工作，則正常之練習已十分足夠，不用甚麼特別措施了。

「東方這次我最感失望的，是很有可能被視為應可擊敗加山之球隊，這對己隊實在有損無益，原因十分簡單，因己隊在總督盃賽，由如至今，勝愉園及精工，均是在被睇淡情況下贏波，而實際上，己隊絕非一隊特別超卓球隊，祇可以說，是一支實而不華隊伍，因為如居里及托魯夫等均是不求花巧，全心要將球弄進網中。這次，己隊形勢擺明是在上列，故實在十分危險。」黃教練還補充一點，他深信加山實力與東方乃在伯仲之間，說高說低均不能，若己隊球員明白這點，則才有機會染指冠軍。

旨在增强球員間合作默契 加山友賽陸軍當練習

圈中人語

加山為備戰星期日的總督盃足球決賽，在昨天已恢復操練，進行晨操，今午三時半在大坑東球場與陸軍作一場練習賽，旨在加強吳志英與維勒實的合作默契。

加山女班主陳瑞琴昨午表示：在準決賽對荃灣時腳眼受傷的柏拉索經已無礙，而傷手的麥卡力也沒有問題，至於鄧劍樑也祇是避免他受傷，所以上週末聯賽才讓他休息，但這三位球員都可在週日復出。她表示目前的問題祇是在考慮選用那些球員較適當。

她指出東方的戰歷最近復甦，配合悉碩及托魯夫，威脅相當大，不過加山已有應付方法，而且對於東方的英國球員夏普立的善於切入攻門打法，加山也會特別留意，並且將會派專人凍結這位實而不華的中場好手，但她表示，事關軍秘，不宜再進一步透露。

較早時曾傳謂加山委託夏普立比在英國班兵，但是陳瑞琴表示可能不大，除非是能夠聘請得名氣響噹噹的真正星級球員，否則加山將不會在本季內再增添外援球員，因為這一班球員及配搭都已算不錯了。

體壇雜聞

米蘭有意六月訪港 愉寶兩會不感興趣 南華九日討論決定

義大利國際米蘭擬訪港比賽一場，由於該隊較早前來信表示：由於數員國腳未克隨隊，遂減低包眼條件，以望達成來港比賽。由於該隊之國腳未能來港，雖然該隊允減收戲金，但香港之愉園和寶路華已先後信而足總放棄主辦該隊於五月來賽。

現時只乘南華仍未作出決定是否主辦米蘭隊，由於南華在聯賽成績仍有機會奪標，加上該隊之「金漆招牌」，故主辦外隊，仍有一定號召。

據悉：南華足球部將於本月九日進行執委會會議，再次商討有關辦外隊之事宜。

至南華季後赴西德集訓一事，據該會足球部主任鍾立全表示：由於聯賽現已「開快車」，相信於六月末所有賽事定能賽畢，而南華原則上於球季結束後，讓球員稍作休息，便會出發赴西德，故起程日期初定為七月十五日或十六日，但仍須在會中提出由各委員和主席作最後決定。

陳懷偉替南華入第三球，當時陳懷偉飛身頂球，東昇門將鄺子賢（臥地者）卒不及防，只有目送球兒入網。

甲組足球聯賽各隊現勢

隊名	賽	勝	和	負	得球	失球	積分
南華	十三	九	三	一	三十	十一	廿一
愉園	十四	九	二	三	廿四	十二	二十
寶路華	十四	十	〇	四	廿四	十九	二十
精工	十一	六	三	二	廿五	十	十五
海蜂	十一	六	二	三	廿四	十二	十四
東方	十二	六	二	四	十八	十三	十四
加山	十四	五	三	五	十六	十九	十四
荃灣	十四	三	五	六	十三	廿一	十一
東昇	十三	三	三	七	十六	二十	九
警察	十三	〇	三	十	九	卅四	三
港會	十三	〇	一	十三	五	四四	一

南華昨伕傲態畢露 缺乏拼勁作戰精神 為奪標前途應加改善

賽後總評

南華昨伕雖然以三比一擊敗東昇增添寶貴兩分，在聯賽依然保持領前優勢向染指今屆錦標邁進一步，惟是這支以拼勁見稱「金漆招牌」隊伍昨伕演出令人失望。

昨伕南華未能多勝，主要是球員比賽態度欠缺認真，在上半場由曾廷輝及馮志明各建一功以兩球領先後，各將戰意稍為鬆懈。

雙方在易陣續戰後，南華各將缺乏拼勁無思進取，反之東昇新人張德榮、蕭志偉及其後入替卓觀成的梁建邦等作戰努力，卒在二十一分鐘，張家平得梁建邦之傳送，乘着何容興衝出搶救之際快步射入空門追回一比二。

東昇在追回一球後，各將無疑是打了一支興奮針，曾使南華一度陣腳大亂，可惜東昇新人欠缺經驗未能扳平，直至廿五分鐘，陳懷偉接應梁能仁傳送近門頂入，南華遂以三比一奠定昨伕勝局。

南華昨伕雖勝，惟是演出傲態必須戒除，昨伕對手實力較弱，獲勝是很為合理，但今後硬伕連場，如其態度不及時有所改善，爭奪今屆錦標前途未許樂觀。（查理士）

吳偉文昨賽後檢討 責球員欠比賽態度 失去肯纏爛拚作風

【本報訊】南華昨日雖以三比一擊敗東昇，保持聯賽的領先地位，但該隊教練吳偉文並不表示高興，反而非常憤怒的指責球員比賽態度十分差，完全不認真，就是贏了也不滿意。

吳偉文稱：球員對待這伕的態度很懶散，黃國安竟在比賽前去了游泳，以致在半場後就出現腳軟現象，其餘各將亦缺乏拼勁，上半場在二比零領先之後，便不思進取，完全失去往日死纏爛打的一貫作風。

「吳飛」表示南華一定要開會檢討這場比賽，飭令球員矯正此種作風。

對於東昇的表現，吳偉文反而大加讚賞，他指出東昇的新秀已漸趨成熟，表現已有很大進步；下半場能與南華拉成均勢及射入一球，已很難得了。（名劍）

東昇新人欠經驗 大黑賽後仍滿意

【本報訊】東昇教練何應芬於昨日賽後表示：東昇昨伕演出不俗，無論在盯人及射門方面，都對南華構成威脅，而且整體輸送甚有組織。但在初期則較為混亂，故此，在上半場便被南華有機射入兩球。加上部份球員經驗問題，對踢法及控球有所影響，這伕換上新將張德榮，對卓觀成及陳建邦，對整隊防守進攻較為削弱，但他們戰意甚濃，在搶波及搏球方面都全力去拚，可惜面對的是榜首勁旅，這伕之敗是意料中事。而臨場的南華球迷，對他們亦構成重大的心理壓力。在下半場，東昇球員進攻射門慾非常之強，有超越南華之勢，陳建邦追回一球後，本可憑其戰意直迫對方，但可惜第三球之失，在於門將疏忽，被南華憑罰球增添一球，對東昇的戰意大為削減，做成敗局已定。但以這樣的陣容而構成均勢，已算不錯。

他並表示：這場球踢得不錯，而且南華表演亦未算特出，埋門鏡頭並不多。反之東昇在半場後，攻勢更較對方為多。可惜，第三球之失，實為該場結果之轉捩點。

【又訊】東昇副主席李嘉兒表示：己隊今伕表演不錯，不急不躁，可惜部份球員狀態低沉，未有全意去比賽，否則己隊可把握數個機會送球入網。（文選）

球人球事

葉志强返大馬 替國家隊效力

【本報訊】南華主將之一的馬來西亞國腳葉志强，在昨日打完東昇後，已定於今日離港，返回大馬重歸國家隊，在國內集訓十多天後，便會隨國家隊前往科威特參加本屆世界盃亞洲區第一組外圍賽的賽事，預計要到本月底才可返港重披南華球衣。

葉志强今次之重返國家隊，完全是為了替大馬打世盃外圍賽，昨午賽後，葉志强接受記者訪問，他表示今次能再為國家效力亦十分開心，但自從七七年世盃外圍賽後，他已離開了國家隊三年，因此對他們的實力是全不知情的。不過，大馬今次參加世界盃賽，仍是以舊人為主，仇志强、蘇晉安等亦榜上有名，實力應沒有多大變化。

不過在該組中，強敵如林，同組的有科威特、南韓及泰國，伊朗及伊拉克則於較早前宣佈退出比賽。葉志强表示大馬今次將會很難打，場場都是硬伕，首伕是於廿一日對南韓，該隊新人甚多，實力難以估計，相信大馬是難以匹敵的。

在葉志强離港期間，南華將有兩場硬伕連續上演，首伕是於十九日聯賽對海蜂，跟着則於廿七日足總盃初賽戰愉園，硬伕當前，南華實力備受考驗。

世盃亞洲區第一組預賽已定於本月廿一日起，假科威特舉行，預料到本月杪才可全部結束。（名劍）

圖為南華昨日在大球場以三比一勝東昇，南華中鋒尹志強（中）衝前欲頂球，東昇守門員鄺子賢（右）躍起解圍，東昇（左）從旁準備作掩護。（本報記者高創洪攝）

明晚六場夜賽七時三刻開跑
黃潤生坐騎孖Q胆
金光沛旋勝望突出
馬會雷厲風行賽果可望正常

明晚舉行第五十四回賽事，在快活谷沙地上演，分跑六場，由七時三刻開始。各場參戰馬意外的踴躍，相當吸引。

賽程由第四班及新馬担綱。第四班分一〇三〇米及二千米兩項路程，短途三組形勢，應爲熱門佔先之局，選馬宜從正路。長途組參戰馬亦多，形勢較覺均衡，投注未可過於偏重。

新馬分兩組，路程都爲千四米，此輩沙地性能優劣？尚無根據者佔多，看實力雖見明朗，但爆出冷亦不爲奇。

六環彩由第一至第六場。場外孖Q第一夾第二場。場內孖Q第五夾第六場。場內三寶彩第四、五、六場。場外孖寶第一口：第二夾第四場。第二口：第三夾第五場。第三口：第四夾第六場。

摩加利頭馬成績，已超越告東尼之上，今賽坐騎實力，說不上特別出色，但戰意始終較明朗，仍有重視價值。反看小告騎技雖勝細摩一皮，然部份有可爭之道的坐騎拱手讓人，以求較佳分頭，此點要加留意。各場意見，玆分述如下：

爽馳質高態復起
勇勝前竄快如飛

第一場 △告東尼捨爽馳而就安勁，或有其見地，但晨課所見，爽馳確已復勇，沙地亦所擅長，處第四班亦頂尖角色，各方面取勝條件，都在安勁之上，用黃潤生得減五磅，戰意亦無疑，陪襯合理想，更值得博。安勁走此程亦有過好表現，然狀態始終未得十足，作配較宜。

△揷班馬勇勝，備戰亦充份，上同之失，實嚴重擠阻所致，未足爲據。此駒有典型快馬脚法，苟能適應沙地，上速車線難安枕，應予兼顧。實厩的保勝亦沙地王，論質雖處下風，近態則仍穩定，亦可作配。

△軍心轉厩後仍見勇，但負磅不輕，論質亦非超卓，過捧犯不着。金福及好事成雙不擅沙地，天皇星已走下坡，以敵爲宜。

紅紫荊後勁強橫
維京一號擅沙地

第二場 △紅紫荊上賽之失，有發力太遲之嫌，但沙地適宜性無疑問，今番路長二百米，有充裕的後追餘地，近課表現勇況亦見躍升，正常機會，應可佔先多少，作胆較宜。

△鄭、陳、張厩各出兩駒，比較而言，鄭厩福音上同之勝，表現未見特別出色，今賽機會，應不及厩侶維京一號，看上伕輕風送爽跟入第四，可見回復水準，輕磅有助，值得慎防。陳厩的頭頭是道處此班已感吃力，扶搖直上則有迴光態，冷配無妨。張厩兩駒，有走向下坡跡象，機會較次。

△好好運上賽表現復甦，但邇來狀態未見再進，熱捧應具戒心。反而好心磨刀霍霍，沙地亦所擅長，有走進前列條件，未可輕視。

水銀多操火氣旺
永同勝進步十分

第三場 △金麟備戰仍積極，勇況持續有餘，論型格雖僅屬中班貨色，但演出水準尚算穩定，今賽路程合脚法，除非不擅沙地，否則坐位可贏，賠率不太乏味，仍堪留意。

△水銀較早時沙地綵排，每能一放到底，但兩番上陣，跑來邊不經意，今番操練仍見認真，成熟程度續有進境，臨場有風吹草動，跟進多少無妨。

△叢地道羅勇況甚穩，但拚來拚去都未出頭，潛力有重新估計必要。永同勝上賽表現進步，週來操練則較悠閒。此兩駒比較，則以改配劉同安之永同勝較具威力，有分頭尤可博。

△叻仔夠實，搖頭擺腦現象雖未盡改，但對手未算強，成冷門仍有可敵之道。常勝走此程忌嫌長，則僅宜敵。

好情趣鬥行好運
寶美龍加意操磨

第四場 △好情趣與行好運，近態都夠勇，論實亦佔先，此賽頭馬，應無出其右。比較而言，好情趣有值得回班以上之質，苟能適應沙地，行好運非其敵，但後駒有沙地賽績可稽，連贏選胆，穩健性則較可取。

△人人發及快樂王子兩駒，有過接近表現，但近期演出則甚平常，今賽成就，一位已佳。財來實賽、快而準、財運亨通與精靈之流未夠成熟，倘有多少入圍機會者，唯沈厩的新郎及郭厩的寶美龍而已。

金光再鬥金滿贏
麒麟童可謀一位

第五場 △金滿贏及金光，都爲擅走沙地的快馬，實力不相伯仲，過去兩度碰頭，雖以前駒佔先，但金光近態轉見進步，金滿贏則與上賽無大差異，前駒有一等前馳的資格，賠率較佳，不妨先考慮。

△青蜂俠降至第四班，已有迴旋餘地，但前賽速度平平無奇，處此快馬叢中，恐難有突圍機會，成就止於一位而已。

△來來來久休態未勇，西洋之寶速度平常，一馬當先輪態尙穩，但沙地角逐未及快地合適。快靈登處此班亦居下風，麒麟童勇而班次失利。此五駒看來都無冠軍相。嚴格而言，麒麟童前速尙準，可望爭得一席位。

沛旋班次佔便宜
銀龍磅輕有威脅

第六場 △沛旋新勝沙地短途，輕易處有若長挑試步，編第四班勢難留住，看邇來備戰積極如前，勇況有增無減，董事馬戰意較明朗，苟無特殊意外，有望再贏一仗。

△銀龍勇況穩定，此駒不宜負重，越級挑戰而得減磅之利，反有助其進取，今番機會，尋還於前駒多少而已，作配最宜。

△海皇星及又得嚨亦快馬，但前者未見進步，今番對手強，成就止於位。又得嚨實厚，但復操未幾，照看雖有最佳水準演出，冷配尙可，過捧非所宜。

△紫晶已復季初之勇，龍田小休後體態尋肥，嘉麒走此程嫌短，陪跑之流而已。

張基貼士

	副	正	冷
第一場	③勇勝（摩加利）	②爽馳（黃潤生）	④保勝（巫瑞時）
第二場	⑧維京一號（鄭仲麟）	①紅紫荊（黃潤生）	③好心（摩加利）
第三場	④永同勝（劉同安）	①金麟（譚文就）	⑤水銀（梁備）
第四場	④行好運（譚文就）	②好情趣（施黎浦）	⑥寶美龍（浩德）
第五場	④金滿贏（告東尼）	①金光（浩德）	⑥麒麟童（摩加利）

馬胆精選

第一場 ②爽馳
第五場 ①金光
第六場 ④沛旋

六環彩佳選

第一場 ②爽馳 ③勇勝
第二場 ①紅紫荊 ⑧維京一號
第三場 ①金麟 ⑤水銀
第四場 ④行好運 ②好情趣
第五場 ①金光 ④金滿贏
第六場 ④沛旋 ⑦銀龍

本週三夜馬排位及配搭

第一場 第四班（連贏位）一〇三〇米

①軍心	一三六	安德魯	2	屈
②爽馳	一三四	※黃潤生	4	譚
③勇勝	一三二	摩加利	8	廖
④保勝	一二七	巫瑞時	1	賓
⑤金福	一一六	李森	7	鄭
⑥安勁	一一一	告東尼	3	吳
⑦好事成雙	一一一	×陳日存	6	羅
⑧天皇星	一一〇	薛卓時	5	陳
棄權馬：威才	一三五			張

第二場 第四班（連贏位）二〇〇〇米

①紅紫荊	一三四	※黃潤生	3	吳
②福音	一二九	陳鐵培	9	鄭
③好心	一二九	摩加利	7	廖
④頭頭是道	一二八	何鑑森	2	陳
⑤扶搖直上	一二六	劉同安	1	陳
⑥好消息	一二四	梁偉德	6	張
⑦好好運	一二三	告東尼	10	郭
⑧維京一號 [illegible]				

過海 一二一 陳

第三場 新馬（連贏位）一四〇〇米

①金麟	一三三	譚文就	6	譚
②常勝	一二四	何鑑森	8	吳
③叢地道羅	一二四	摩加利	1	廖
④永同勝	一二四	劉同安	4	陳
⑤水銀	一二一	梁備	7	李
⑥沙塵仔	一二〇	浩德	5	郭
⑦叻仔	一二〇	施黎浦	3	施
⑧過關斬將	一一六	薛卓時	2	米
棄權馬：幸運機	一二七			鄭
得之寶	一二六			屈
發威	一二二			簡
必勝	一二二			沈
億萬金	一一九			李
確國	一一六			沈

第四場 新馬（連贏位）一四〇〇米

①人人發	一二八	摩加利	3	屈
[illegible]				
⑥寶美龍	一三〇	浩德	8	郭
⑦快樂王子	一三〇	李森	2	鄭
⑧財來	一二〇	徐貴良	7	李
⑨快而準	一一六	史徵夫	5	廖
⑩財運亨通	一一六	×容少文	6	陳
棄權馬：喜迅	一二六			簡
快旺財	一二三			賓
遠能	一二〇			廖
倍朗	一一八			李

第五場 第四班（連贏位）一〇三〇米

①金光	一四〇	浩德	2	郭
②青蜂俠	一三四	施黎浦	7	張
③一馬當先	一三三	×鄭仲麟	4	鄭
④金滿贏	一三〇	告東尼	1	譚
⑤快靈登	一二七	※黃潤生	5	陳
⑥麒麟童	一二六	摩加利	3	廖
⑦西洋之寶	一二六	安德魯	8	屈
⑧來來來	一二一	×陳栢鴻	6	吳
後備馬：珍有寶	一一三	告大力		譚
棄權馬：妥晒				

第六場 第四班（連贏位）一〇三〇米

[illegible]	一二七			
⑤海皇星	一二八	摩加利	5	摩
⑥極之易	一二三	劉同安	2	陳
⑦銀龍	一二一	李森	1	朱
⑧嘉麒	一二〇	×陳栢鴻	8	施
棄權馬：幸運錢	一二七			簡

符號說明：＋減三磅　※減五磅　×減七磅

六環彩　第一場至第六場
場外孖Q　第一場搭第二場
場內孖Q　第五場搭第六場
場內三寶　第四、五、六場
場外孖寶　第一口　第二場搭第四場
第二口　第三場搭第五場

永同勝拍跳處內

場外孖Q胆
保勝好好運

明晚場外孖Q節目，均由第四班馬担任，路程一長一短，如常排在第一場及第二場舉行，形勢均衡，亦相當吸引者。爰將此賽形勢，提出來和大家研究。

首關：路程一〇三〇米，由第四班馬上陣，參戰馬八匹。

保勝是此程好手，最近幾次演出均算穩健，且沙地性能又擅長，看近課準備有條不紊，狀態保持大勇，如無三心兩意的話，以馬論馬，不失爲馬胆之選。

軍心以高價易主後，即易轅投入屈厩，隨即加緊操練，看勤態似有急圖進取之意。此駒過由見習騎師上陣，亦曾有過好表現，今值狀態勇健，由主帥上陣，對前駒應有相當威脅。

安勁迭次由見習騎師上陣，僅得過一次位置，牠對此程擅長，今回實權琢磨，且配上小告上陣，應是爭標的第三勢力份子。

次關：路程二千米，由第四班馬担任，參戰馬十匹。

此賽出馬較多，而擅長沙地者超過半數，實力拉得相當緊湊。

前賽千八米沙地賽的前三名好漢——福音、好好運及紅紫荊，事隔僅兩週，今番又同科角逐，以上次演出來看，此三駒今回應是左右大局份子，不過，今次坐騎卻大變動。還有一點值得注視者，上次雖由福音勝出，但當時路程較短且在末段已被兩駒追迫甚近，因此，論機會今次福音機會已轉次，告東尼捨紅紫荊而就好好運，而當時好好運在末段表現更出色，因此，此場好好運應是馬胆之選。不過，紅紫荊態均有進，仍不可輕視。

鄭厩除福音外，還有維京一號同場，此駒又擅沙地，看早課表現，我認爲可能以維京一號爲主力。

此外：頭頭是道及好消息均有狀態，冷脚不妨此中尋。

綜合來說：此賽頭關胆選保勝，脚拖軍心及安勁；次關胆選好好運，脚拖紅紫荊，維京一號及好消息。（伯樂）

第一場 ④保勝 ①軍心 ⑥安勁
第二場 ⑦好好運 ①紅紫荊 ⑧維京一號 ⑥好消息

場外孖Q心水

第一場 ②爽馳 ①軍心 ⑥安勁 ③勇勝
第二場 ①紅紫荊 ②福音 ③好心 ⑧維京一號

＊馬前卒＊

場內孖Q提供

第五場 ①金光 ④金滿贏 ③一馬當先 ⑤快靈登
第六場 ④沛旋 ⑦銀龍 ⑤海皇星 ③龍田

＊馬前卒＊

馬士貼士

第一場	3勇勝	2爽馳	4保勝
第二場	7好好運	1紅紫荊	3好心
第三場	1金麟	4永同勝	5水銀
第四場	4行好運	2好情趣	6寶美龍
第五場	1金光	4金滿贏	2青蜂俠
第六場	4沛旋	7銀龍	1紫晶

好情趣三寶頭關胆
金滿贏銀龍贏面高

明日三關場外三寶彩分別由兩組第四班馬及一組新馬担綱，平均出馬尙不少，但形勢編排應屬優劣分明，但若正路馬演出有失，則會成亂局，玆將三組馬之馬胆介紹參考。

首關 由新馬跑千四米，上陣馬有十四。

好情趣 雖然初跑沙地，但在軟地中曾跑過接近，之後一直操好以備參戰，本身潛質甚高，狀態已磨得鋭，今次雖然負磅稍重，但對手不強，可選作胆。

行好運 上同初跑沙地僅敗於沛旋，本身非短途馬，今次跑中距離，應更合脚法，本身爲後勁馬，今次同場快馬不多，留後一段衝勁，有力爭先。

次關 由第四班馬跑一〇三〇米，上陣馬有八匹。

金滿贏 在第四班仍有優勢，與告東尼合拍，最後試跑拍擋走勢亦出色，今次排得好檔跑沙地亦有速度，同場所遇快馬多，但本身之綜力可靠，有力一放到底。

尾關 由第四班馬跑一〇三〇米，上陣馬有八匹。

金光 亦擅走沙地，負磅雖重，但班次佔利，且跑短途實質影響不大，今次再與金滿贏同場，照計兩駒亦有得跑，或彎力仍在。

銀龍 雖爲越級挑戰，但在磅位上有優勢，本身馬仔細細不宜負重磅，而沙地性能好，排得一檔有助，值得先考慮作馬胆。

沛旋 上同在新馬場合贏沙地時全無對手，編入第四班仍有優勢，本身之前速不慢，短途亦有衝勁，雖然初次與舊馬週旋，仍可加入考慮之列。

[illegible]

第二場 ①紅紫荊　第六場 ④沛旋　＊趙子龍＊
第四場 ②好情趣　第五場 ①金光　＊班超＊
第一場 ④保勝　第五場 ①金光　＊梁國治＊
第三場 ④永同勝　第六場 ④沛旋　＊伯樂＊
第一場 ④保勝　第二場 ⑦好好運　＊魯肅＊
第四場 ④行好運　第五場 ①金光　＊曹霸＊

場內孖Q有心水
金光銀龍看高一線

今夜場內孖Q仍編第五場搭第六場，現將我的心水提供如下。

場內孖Q首關第五場，由第四班跑一〇三〇米，出馬八匹，馬胆取「金光」，此駒沙地性能特別出色，草地却不夠班，共跑過五次沙地，兩冠二亞，從未落敗，前次同程走入第二，以一馬位走入第二，僅敗於「金滿贏」腳下，目前勇態依然，配浩德拼勁十足，有力爭勝。

「金滿贏」上次越級挑戰力拙「金光」，走勢出色，升上第四班，對手多是貼下敗將，配告東尼，人馬有鬥志，力足再爭。

「麒麟童」前速銳利，沙地性能不錯，前次在細摩胯下贏馬，今次跑此程合脚法，對手雖强，仍有一拚之力。

尾關第六場，由第四班跑一〇三〇米，出馬八匹，馬胆取「銀龍」，此駒雖然是越級挑戰，但同程往績最好，以一分零五秒三贏馬，今次又排一檔，大可一放到底。配李森合拍，今季沙地賽事無多，必定把握機會出擊，坐位落贏。

「沛旋」乃本年新馬，上次在沙地同程以一分零五秒五贏馬，今次被編入第四班，屬新馬進步快，今次路合，亦可一爭。

「海皇星」前速亦相當鋭利，近況亦勇，速攀上名，摩加利近期手風甚順，有力威脅大局。

場內孖Q
第五場 1金光 4金滿贏 6麒麟童
第六場 7銀龍 4沛旋 5海皇星

軍心有力放到
行好運贏面大
沛旋應無對手

四方八面

今次的夜賽，熱門馬似佔優勢，第一場的軍心，第二場的好好運，第六場的沛旋，從質態衡論，必成熱門，取勝相當穩健，只是第三場與第五場却有多少爆冷危機。第三場一般睇好金麟，但屢拼都不能出頭，可能質素不甚高，則難有鬥志，仍被其他之馬所擒，今次仍恐以質不如人而敗，筆者則看好常勝與水銀。常勝因上次表現相當好，今次亦會被人睇好，也會成熱門之一，但機會可能高于金麟，筆者則獨取水銀。

第五場，西洋之寶保質素甚高之馬，處第四班，佔盡便宜，安德魯該可以穩操勝券，希望該馬有相當賠率收穫也。最佳投注之選。

沛旋上伕取勝，不費吹灰之力，大勝對手多乘，可見沙地性能仲佳，雖得此馬操後有進步，成熟足，班次有利之沛旋，配朴仕能上陣應可勝任，此駒是董事馬，門志格外鮮明，以身作則然後方可以信服大衆，對沛旋門志不必擔憂，一個大熱門捧場佳選，如無意外發生，應該順利連捷！

・趙子龍・

又富冷的觸角，如果遇有分頭，也會再搏。西洋之寶上次勝出亦有分頭，今次不能以其初跑沙地而忽視之。（曹霸）

馬士 三寶彩

第四場 ②好情趣 ④行好運
第五場 ①金光 ④金滿贏
第六場 ⑦銀龍 ④沛旋

介紹兩匹穩胆
捧紅紫荊沛旋

冷心得馬

明晚賽馬，熱門佔盡上風，絕對不宜抓冷，否則等如打水片，綜合試跑所見，介紹兩匹必拚之馬如下：

紅紫荊易配黃潤生，無非掩耳盜鈴手法，復課有進步，最後試跑告東尼倘能馬拍跳，司馬昭之心，路人皆見，質佳之紅紫荊，狀態大勇，長途極之適合，可以說佔到絕對上風，除非人馬突然失水準，否則應

欄邊客捉冷馬

第一場 ③勇勝
第六場 ⑦銀龍

週三夜馬六場終點圖片，週四刊出，請讀者留意。

好情趣行好運勁足
寶美龍新郎有起色

沙田晨操快訊

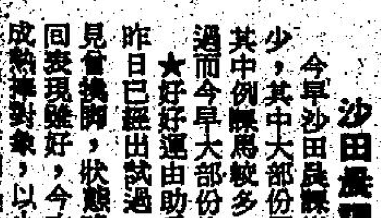

沙田晨課

今早沙田晨課出試馬尙不算少，其中大部份屬補操性質，其中例操馬較多，而昨日出跳過而今早大部份均踱步。

★好好運由助手慢跳三段，昨日已經出試過，但今早一齊見會換脚，狀態略趨反覆，上回表現雖好，今次配告東尼勢成熱門對象，以小敵爲宜。

★[illegible]

★[illegible]

★好準確由莫理斯加鞭快試兩段，步大但勁平，本身有高質，但走勢未熟，稍後留意未遲。

★青蜂俠由黎浦快試兩段，時間不快，但步幅見寬，末段且例換脚，走勢並不可靠，今番觀望爲宜。

★行好運由譚文就快試兩段，台型甚足，上同路狙仍有接近之演出，而沙路亦有根據，今次途程加長更爲有利，有力敵勝利門。

★金光由浩德試兩段，馬身毛色均靚，雖然試出時間不快，但走勢有雄渾感覺，本身走沙地有把握，雖然負磅稍重，但路合應爲前列之選。

★好情趣由施黎浦快試一段，沿途按慢，末段步幅開得潤，本身亦在進步之中，本身之底質不差，看其今次之準備功夫已到出擊時候，有力一爭。